... — Núm. 1.351 — FRANQUEO PAGADO — Dirección, Redacción y Administración: ... DE MAYO 769 — Buenos Aires, lunes 8 de diciembre de 1919

... destinadas a la Redacción ... dirigidas al director.
... no puede responsabilizarse ... manuscritos que se le envíen, ... los autores guarden copia de ...
... Telegráfica: EPOCA, Buenos Aires
... U. T. Administración 7370 Av. ... ción 7372 Avenida. Sociales 7373 ... Director 7374 Avenida. Redac... Avenida y 10 interno. Coop... 3027 Central.

CONGRESO NACIONAL BIBLIOTECA

La Epoca

PRECIOS DE SUSCRIPCION
CAPITAL ... PROVINCIAS ... EXTERIOR ...
Número del día, 0.05. — Número atrasado (dentro de los 30 días), 0.30. — De fechas anteriores, 0.50.
LA EPOCA se envía directamente por correo a toda persona que la pida, acompañando el importe correspondiente. ...

UNICA EDICION

8 DE DICIEMBRE DE 1919

El negociado de la cosecha

... se reunirá la cámara de ... para proseguir la discu... negociado de la cosecha. ... una palabra más sobre es... asunto que tiene altamen... metida la seriedad de la ... ante el extranjero, y que ... compromete también las ... de la producción nacio...

...unto está substanciado a ... una larga discusión de la ... distintos puntos de ... indudablemente, regis... una coincidencia de fon... mismo, después de con... todos los proyectos, afir... el más completo, el que ... mantemente resuelve el ... de la venta total de nues... chas y el que mayor honor ... concurso de la Nación Ar... en esta hora difícil para la ... los países amigos de Euro... proyecto del poder ejecuti... argumentos que se le opo... resultan los más poderosos ... contra, ni siquiera resuelven ... ema.

... establecido distingos y se ... resado dudas respecto a las ... de pago establecidas. Cree... en ese sentido, falta la ... los impugnadores. Los pa... garantizados por las na... contratantes, estrechamente ... a nosotros por lazos in... ble. Nuestra vitalidad se ... con toda eficacia, gra... concurso de la labor de los ... aquellos países con quien ... contratar. Si alguna vez esa ... fraternidad", empleada en ... tonos por todos los polí... la tierra no ha estado ba... un puro sentimiento de li... esta vez. La fraternidad ... con Inglaterra, con Francia, ... se cimenta en la base in... de razones vitales, luego ... en indestructibles afectos morales que han de durar cuanto dure nuestra vida.

Los países contratantes, además, tienen suficiente robustez económica, y sobre todo demasiada probidad moral, para que su firma respaldada en documentos no acuse suficientes garantías de honor. En este sentido, todos estamos de acuerdo, y no vale la pena acumular ociosos argumentos. Hay otra razón invocada todavía contra el proyecto del ejecutivo y eso es igualmente deleznable.

Nos referimos, a afirmaciones hechas respecto al desistimiento de Inglaterra para actuar en el negociado. No hay tal desistimiento. El representante de ese país ante el nuestro, declaró que, sino se podía llevar a la práctica la operación por el total de la cantidad proyectada, la Gran Bretaña, renunciaría a la parte que se le imputaba, a favor de Italia y de Francia. Eso es todo. Pero, como la nación está en condiciones para negociar la cantidad de productos que el préstamo comprende, Inglaterra como Francia y como Italia, está interesada en el negociado.

De ahí, que llamemos la atención del congreso una vez más sobre el vasto proyecto del ejecutivo y muy especialmente, la de los legisladores radicales, que constituyen esa mayoría de la cámara, y que un deber de solidaridad les impone el voto. Solidaridad que en este caso, es además, razón, puesto que el proyecto del gobierno sintetiza, además, de los intereses de la producción nacional, los de las partes contratantes.

Otra actitud cualquiera sería marchar a remolque de las veleidades políticas de una minoría, cuya falta de iniciativas la hace oponerse tenazmente a todas cuantas significan ideas del gobierno que combaten, con una insistencia digna de mejores orientaciones.

... ayuda de Viena

... que los grandes diarios, em... cuenta que no podrá ... como pequeña, su ... ante las solicita... prensa de ...

... mensaje ... un crédito de ... para la compra ... que debe enviarse a Aus... este caso "La Prensa" ... atribuído la paternidad del ... lo que no es poco. Ano... progreso que acusa. En ... que la ayuda a Austria debe ... a la acción privada, con... pero ha de ser de resultados ... mientras que la del gobierno ... Por lo que al significa... la ofrenda se refiere, por el ... oficial que la acompaña, no ... de serlo del pueblo argentino, ... quien con las contribucio... paga satisfará el gasto. ... sin duda alguna, el pen... que ha presidido la inicia... ... ahora que el congreso le ... rápida sanción.

... licitación de barcos

... "Prensa" pretende enmendar... al departamento de ma... haber sacado a licitación el ... de tres transportes de la ... marcando desde ya las zonas ... a que se destinan. ... este prurito de encon... malo sin un fundamento ... tente. ... gobierno, para realizar la... da destino en sus viajes ... del Estado, es porque ... hacerlo, desde el momento ... dejarlo al arbitrio del ... siendo su propietario, quien ... lar los mares en que ha de navegar, porque si no fuera así, dejaría librado a la voluntad del contratista determinarlo. Además, del punto a donde los barcos se dirijan, dependerá también la tarifa del fletamento y los mayores o menores riesgos que puedan correr los buques en su navegación.

... licitados ... siones y que se relacionan con transportes, ferrocarriles, explotación de los yacimientos petrolíferos, sanidad y agricultura.

Esta es la razón única y verdadera del destino que se fija a los buques licitados. Todo lo demás no son sino cavilaciones del diario mercantil.

La agitación universitaria

Los conflictos universitarios que tanto escandalizan a "La Nación" y que nosotros no justificamos cuando asumen carácter de violencia por parte de la juventud, no son producidos, como con toda mala fe lo afirma, a causa de las nuevas orientaciones dadas a la educación superior.

La reforma universitaria, en cuanto da intervención a los estudiantes en el régimen de las instituciones universitarias, responde a un espíritu democrático y consulta mejor los intereses de quienes en primera línea deben preocuparse de su porvenir, es decir, los estudiantes mismos.

Los conflictos surgidos en la universidad de La Plata, como en la facultad de derecho de esta capital, tienen su origen en causas lejanas y hondas, en el arbitrario gobierno que rigiera las instituciones, en los círculos, verdaderas oligarquías que las manejaran a su antojo y con fines utilitarios, y en el hecho inaudito visto aquí, en que los mismos interventores de las facultades resultaban después elegidos para altas jerarquías.

Si los estudiantes promueven estas agitaciones es porque se resisten por quienes no debieran hacerlo, las reformas saludables iniciadas, lo que mantiene el estado del cual se trata de responsabilizar al gobierno.

El analfabetismo

Avance de la instrucción

Desde la iniciación del gobierno del presidente Yrigoyen, se inició en todo el país por las autoridades de instrucción pública, una campaña eficiente con propósitos de disminuir el analfabetismo, sino era posible llegar, por el momento a su eliminación.

El ministro de instrucción pública, doctor Salinas, y el consejo nacional de educación formularon proyectos en ese sentido y tomaron resoluciones dentro de la ley vigente que permitieran la creación de numerosas escuelas en la capital, provincias y territorios, más de mil establecimientos nuevos, en un período de tres años, cuyos beneficios comienzan a producirse.

Podría asegurarse, sin temor de caer en error, que en la capital de la república, los niños de seis a catorce años tienen asiento en las escuelas públicas o privadas. Con más de cincuenta escuelas creadas por el consejo, algunas de las cuales no han abierto sus puertas por falta de casa para instalarlas, el rechazo de alumnos disminuye en una gran zona de la ciudad, por ser suficientes los asientos que existen.

Si el problema de la edificación escolar, tendiendo a suprimir las escuelas que funcionan en casas particulares, las mejores muy defectuosas desde el punto de vista higiénico y de capacidad se resolviera de acuerdo con el proyecto enviado al congreso por el P. E., el progreso en la instrucción primaria sería efectivo. Pero es sabido que las cámaras ni estudian ni discuten ninguno de los numerosos proyectos de todo orden remitido por el P. E. y a ese número corresponde el de la edificación escolar.

Se han creado escuelas como la de indios en los ingenios azucareros de Jujuy, que llevarán los conocimientos indispensables para su regular desenvolvimiento en la vida a los trabajadores de aquellas regiones.

El censo escolar de la capital, arrojó cifras elocuentes de la poca cantidad de niños en edad escolar, que quedan sin ir a la escuela, y como el consejo nacional, sobre esa base, creó las últimas escuelas, el problema del analfabetismo en la capital, para los habitantes nacidos en el país, quedará resuelto el año próximo.

Es una obra de gobierno que me... ...

Minas de hierro en explotación

"La Nación" hace un gran descubrimiento

Para reparar, en parte, el desastre que dejó en los ferrocarriles del estado el "régimen", el ministro de obras públicas, teniendo en cuenta que ya hoy es posible contratar materiales en el exterior sin someterse a la tiranía de los precios que rigió durante los años de guerra, abrió días pasados una licitación en Estados Unidos, para adquirir 5.000 ruedas de vagones de carga y pasajeros.

Y "La Nación", que ya no sabe cómo inventar intrigas contra esta administración, nos viene ahora con la peregrina noticia de que en el país existen minas de hierro de donde puede sacarse el material para fabricar esas ruedas.

¿Dónde se encuentran esas minas de hierro en explotación, listas para proveer de material?

Si "La Nación" lo sabe hará un gran servicio al país indicando su situación, y ya verá como en seguida el Estado y los particulares los aprovecharán para fines industriales.

Todos sabemos que en la Argentina existen numerosos indicios de que existe mineral de hierro y el poder ejecutivo hace rato que mandó realizar los estudios pertinentes. pero de esto a decir que las minas pueden ser explotadas de inmediato y que de allí el gobierno debió tomar el metal para las ruedas, hay una diferencia tan grande que escapa a todo comentario.

El presidente

Hoy no concurrió a su despacho de la casa de gobierno el presidente de la república.

En su domicilio particular atendió el despacho de los expedientes que le llevó su secretario doctor Benavídez, recibiendo la visita de algunos ministros con quienes conversó sobre asuntos de las respectivas carteras.

En el orden nacional

COLAZOS DEL "REGIMEN"

Cerca de dos millones de pesos pagados y a pagar por pasajes

Según nuestros informes, el 12 de octubre de 1916, al hacerse cargo del gobierno la actual administración, los expedientes por deudas de pasajes de ferrocarriles y compañías de navegación que tramitaban en diversos o estaban en otros casos pendientes de la sanción del congreso, en concepto de créditos extraordinarios, por ser cuentas de ejercicios vencidos, arrojaban cerca de dos millones de pesos.

¡Qué patriótica conducta la de los hombres que rigieron los destinos del país!

¡No se amoldaban ya a otorgar pasajes de favor a manos llenas, sino que no satisfacían las deudas contraídas en ese concepto con las empresas de ferrocarriles y de navegación, para legarlas a sus sucesores!

Estos procedimientos repudiables son los que han traído como consecuencia las dificultades económicas con que a veces ha tropezado el actual gobierno, urgido por los acreedo-

... res que, a justo títu... dinero, para ellas bie...

Y el gobierno, que ... za un esfuerzo más ... finanzas nacionales, ... otra cosa que ir liquidan... vos" que le legara el ... men".

Tráfico ma...

1100 BUQUES ENTRADOS ...

2.500.000 toneladas de ...

Puede medirse la ... nuestro comercio exter... estos datos sugerentes ... habían entrado al pu... Aires, procedentes de ... vapores y veleros, co... 2.500.000 toneladas ... neto.

Y para juzgar de la ... ción que ha adquirido ... cambio con el exterior ... que esos buques que ... país en busca de prod... pabellones de casi todas ... nes del mundo, tales ... gica, Brasil, Chile, Chi... ca España, Francia, ... da, Inglaterra, Italia, ... Unidos de Norte Amé... Perú, Portugal y Suecia.

¿Cuántos millones ... en productos se llevaron ... ro esos trasatlánticos? No es posible, por ... la cifra exacta. Esta ... ción a fines de enero ... do haya sido compilada ... ca de este año, pero ... rar que las exportaciones ... en 1919 no han de ... los ochocientos millones ...

Son estas las con... das por el país, en ... de carácter moral, ... triótica del gobierno ... destinos de la nación.

"Bahía Blanca", "Cha...

COMO SIRVE AL PAIS ...

Están listos, en ... hacerse a la mar ... mento, perfectamen... de los transportes ... "Bahía Blanca" ... "Pampa". Y como ... necesita ... tranjero, ... gan carbón ... dería ...

... do otra y no ... pública con series de proyectos ... mo se estilaba antes, que tarde o nunca tenían finalidad.

Esos tres buques llevarán a Europa y a Estados Unidos alrededor de 20.000 toneladas de productos del país, de importe valiosísimo, con cuyo flete se cubrirá, no sólo el viaje de ida y vuelta, sino que aún quedará mucho dinero para destinar a mejoras en esas y los demás transportes del estado.

EN LOS MATADEROS PUBLICOS

EL CAMBIO DE HORARIO

La población no ha sufrido hoy ningún contratiempo por falta de carne para el consumo, debido al descanso que se ha tomado ayer domingo, el personal de matanza en los mataderos públicos.

El hecho se debe en primer término, a que habiéndose faenado el sábado el doble de lo que se hace comunmente todos los días, la población tuvo en buenas condiciones, por la temperatura reinante en las últimas 48 horas, que fué baja, la carne para el consumo.

De haber hecho calor, de acuerdo a lo avanzado de la estación, posiblemente esa carne faenada el sábado no hubiera estado en las condiciones sanitarias necesarias para ser expendida al consumidor.

También concurrieron a que no faltara carne, los frigoríficos, que ayer trabajaron todos, sin que el personal reclamase el derecho al descanso dominical como lo hiciera el personal de peones de mataderos, que lo impuso ayer.

Hemos dicho en ediciones anteriores, que por opiniones recogidas entre los abastecedores, es imposible implantar en los mataderos públicos el descanso dominical.

A ello se opone, en términos tales, que lo hará imposible la salud pública, que se vería seriamente amenazada por el uso de un alimento que no reuniría las condiciones requeridas, si el sacrificio de las reses de consumo se hiciera en un término mayor de 24 horas en los días de verano. Otro punto sería el de no faenar los domingos, con lo cual nuestra población que tiene como base principal de su alimentación a la carne, se hallaría sin ella los lunes, lo que traería aparejado un sin número de dificultades y contratiempos a los consumidores.

Como se ve, por estas causas muy dignas de tenerse en cuenta, y que, ya las prevé la misma ley del descanso dominical como de excepción, no sería posible implantar el descanso dominical.

Se nos ha informado y lamentaríamos que así fuera, de que el personal hace cuestión del descanso dominical y no del hebdomadario precisamente para tener ocasión de poder concurrir los domingos a las carreras. Doblemente lamentable resultaría por esta causa la pretensión de ese gremio.

Creemos que sobre ella ha de estar los intereses más que respetables de la población consumidora.

Hoy concurrió todo el personal a sus tareas en los mataderos públicos, de acuerdo al horario de invierno. No hubo novedad digna de mencionarse, así nos lo hizo saber el administrador de mataderos, señor Romanelli.

CARNET DEL VIAJERO

MUSEOS, BIBLIOTECAS Y PASEOS

Museo de H. Natural. — Perú ... jueves de 12 a 6 p. m. ... Nacional de Bellas Artes. — ... Abierto todos los días, de 9 a 11 ... Histórico Nacional. — Defensa ... Abierto todos los jueves, domingos ... de 1 a 5 p. m. ... San Martín 355. Abierto ... de 12 a 5 p. m. ... Santa Fe 4200. ... Mineralogía y Geología. — ... abierto al público los días hábiles ... sábados, de 9 y 30 ... Florida 802. Jueves y ... Viamonte 430. — ... Nacional. — México 564. — ... Popular del Municipio. — ... Las Heras esquina ... (Plaza Italia). Abierto ... Santa Fe 3954. (Pla... ... de la Facultad de Derecho y ... Moreno 350. — Abierto ... de 8 a 11.30 a. ... Policía. — Moreno esquina ... de 12 a 10 p. m. ... Colegio de Abogados. — En ... Abierta los días hábi... ... Nacional de Maestros. — (R. ... Abierta al público todos los ... a. m. a 10 p. m. Los ... a 12 m.

ESPECTACULOS

TEATROS

... Compañía nacional de operetas y revistas Vittone-Pomar. — ... Cuentistas; Los templos de ... grandes cuentistas.
... ARGENTINO. — Gran compañía ... Director: Cav. Ettore ...
... — Compañía cómica española. — La primera cana; Nuestros íntimos; tonadillas y couplets por Lola Membrives.
VICTORIA. — Compañía de zarzuelas y revistas, Montero-Montoya. — La corte de Faraón; El asombro de Damasco; La moza de mulas.
NUEVO. — Compañía de revistas Rosita Rodrigo. — Gallardo y calavera; Mi noche alegre; El calendario festivo.
BUENOS AIRES. — Compañía argentina de sainetes Muiño-Alippi. — Hoy, a las 9: El debut de la piba; La pobre gente; Buenos Aires se divierte.
NACIONAL. — Compañía cómico-lírica de sainetes y revistas. — Hoy, a las 9 p. m.: Va cayendo gente al baile; El hombre que sonríe; Va cayendo gente al baile.
COMEDIA. — Compañía española de zarzuelas y operetas. — De Madrid al infierno; Los dos pilletes, por el niño Narcisín; El caso es pasar el rato; Los chicos de la escuela.
AVENIDA. — Compañía española de operas, operetas y zarzuelas Romo-Viñas. — Bohemios; La Dolores.
MARCONI. — Compañía lírica italiana. — U ballo in Maschera.
MAYO. — Compañía de variedades y atracciones. — Espectáculos para familias. — Exito de la compañía de variedades.
TEATRO VARIEDADES. — Compañía española de revistas y operetas. — La alegría de la huerta; La Mascota.
EXCELSIOR. — Compañía cómica-dramática italiana. — La bandera roja.
TEATRO DE VERANO. — Compañía española de Daniel Garrido. — A las 8.45: Variado programa.
TEATRO BOEDO. — Compañía argentina de sainetes y revistas. — El buey viejo; La venganza de don Chicho; El pial de volcao.
CASINO. — (336 Maipú 336). — Hoy: Gran éxito de la notable compañía de variedades, tomando parte toda la compañía.
HIPPODROME. — C. Pellegrini esq. Corrientes. — Gran circo ecuestre. — A las 9: Interesante espectáculo de novedades, ejercicios físicos y ecuestres, etc.
PARQUE JAPONES. — Paseo de Julio y Callao. — Temporada de invierno. Abierto todos los días, domingo y feriados, tarde y noche. Teatro, concierto, bailes y nuevas atracciones. Entrada general, con dos atracciones, 1 $.

Servicio telegráfico especial para LA EPOCA

(De la United Press, Agencia Havas y nuestros corresponsales)

Noske opina que Alemania no debe firmar el protocolo

LOS ALIADOS HARAN CONCESIONES A LOS GERMANOS

Se desmiente la información relativa a los planes de D'Annunzio

Sobre la firma del protocolo por Alemania

BERLIN, Diciembre 8. — (United Press). — Entrevistado el ministro de Guerra, señor Noske, manifestó: "No puedo hablar en nombre de la nación, por cuanto aún no se ha tomado decisión alguna. Yo recomendaría el rechazo de la firma del protocolo y si el plazo ha expirado, que se deje a los aliados ocupar el país. Esto no es la paz sino la prolongación de la guerra. Espero que el protocolo será rechazado, sin parar mientes en las consecuencias de ello. Nosotros hemos accedido demasiado a menudo y es necesario que nos opongamos a que los aliados hagan lo que quieran.

PARIS, diciembre 8 (U. Press) — La prensa conviene en que la nota a Alemania no es susceptible de mala interpretación y aun cuando no se cree que es un ultimátum, se piensa que Alemania ha de firmarla, sabiendo que ha de seguir una acción militar en caso contrario.

PARIS, diciembre 8 (U. Press) — Se informa que los aliados hicieron considerables concesiones a Alemania con referencia al protocolo y se espera que ésta acepte la nueva forma para la firma.

BERLIN, diciembre 8 (Agencia Havas) — El ministro de la defensa señor Noske anunció que Alemania se negaría a firmar el protocolo.

BERLIN, diciembre 8 (U. Press) — El ministro de relaciones exteriores, hablará mañana ante la Asamblea nacional sobre las negociaciones relativas al protocolo. No habrá debate.

PARIS, Diciembre 8. — (United Press). — Sábese que los delegados norteamericanos de paz se inclinan ... bloqueo será la primera medida a tomarse en caso de que los alemanes se nieguen y que seguirá en seguida la coerción militar.

PARIS, Dic. 8 (A. Havas) — Los diarios de esta capital subrayan la importancia de las decisiones tomadas por el supremo consejo para vencer la mala voluntad alemana y poner de relieve el carácter enérgico de la nota aliada, la cual difiere de un ultimátum porque no fija plazo.

"Le Journal" dice que las sanciones comprenden la ocupación de Francfort y de la cuenca del Ruhr.

"Le Petit Journal" dice que los aliados al obtener nuevamente la libertad podrían muy bien imponer una paz más dura.

"Le Matin" declara que los aliados en las compensaciones por la destrucción de la flota en Scapa Flow tendrán en cuenta las necesidades vitales de Alemania, facilitando esas atenuaciones la posición del gobierno alemán y permitiéndole resistir a las intrigas militaristas.

PARIS, diciembre 8 (U. Press) — "Le Petit Journal" dice que las penalidades que amenazan a Alemania pueden acarrearle serias consecuencias y que ya no se trata solamente de un simple caso de ocupación sino del estado de guerra que se reanudaría automáticamente y conjuntamente se restablecería el bloqueo.

"Le Petit Parisien" confirma la severidad de las medidas proyectadas y dice entender que la rigurosidad de las mismas habrá de ser mejorada muy probablemente.

"L'Oeuvre" dice que la Gran Bretaña no desea asumir las responsabilidades por las medidas sugeridas por el mariscal Foch y que por tal razón las condiciones serán más leves.

PARIS, diciembre 8. (A. Havas) — Con el título de "La leyenda de las reservas norteamericanas" "Le Temps", demuestra que si los aliados se ven obligados a enviar a Alemania la intimación que el consejo supremo aprobó, es ante todo porque el tratado de Versalles no ha sido ratificado aún por los Estados Unidos.

"Los militares y los diplomáticos alemanes, agrega, creen que el frente de los aliados está roto y es eso lo que los alienta y ahora es necesario llamarlos a la razón.

"La intervención de los Estados Unidos contribuyó potentemente a la victoria, pero su abstención actual compromete sus frutos".

"Le Temps" reconoce que ello encierra un peligro, pero después de haber analizado las reservas adoptadas por el senado norteamericano opina que no destruyen las bases del tratado de paz y agrega: "Aún en el caso de que los Estados Unidos exijan que se retoque en dos partes el pacto de la Sociedad de las Naciones, las reservas norteamericanas no contienen nada que autorice a los aliados a rechazar la ratificación norteamericana ofrecida en tales condiciones; al contrario, contienen ciertas interpretaciones muy sabias que podemos tener interés en sancionar".

LONDRES, diciembre 8 (U. Press) — A pesar de la creencia de que Alemania firmará el protocolo a último momento, el War Office ha pasado todo el día de ayer sumamente ocupado preparando todo lo relacionado con la maquinaria de guerra para disponerla nuevamente a la acción.

Los funcionarios admiten que los planes aliados se refieren a un avance sobre Alemania. Todas las preparaciones de órdenes referentes a la situación y para cambiar el estado actual en estado de guerra, se hallan listas y se las mantiene prontas. Igualmente se nota suma actividad en el almirantazgo. Los oficiales se apresuran a dar cumplimiento a las órdenes secretas recibidas.

Un funcionario manifestó lo siguiente: "Nosotros siempre estamos listos para cualquier emergencia. El número de barcos que se hallan en las aguas del Báltico puede ser empleado para la realización de cualquier medida necesaria que obligue al cumplimiento del tratado".

Aun cuando la opinión general es que Alemania no se atreverá a adelantar su desafío, el ministerio de guerra se muestra un tanto preocupado debido a los despachos confidenciales recibidos de sus agentes en Berlín, según los cuales se insiste en que hasta ahora los alemanes no han dado muestras de debilitamiento en sus pretensiones y que, por otra parte, tampoco parecen determinados a firmar el protocolo, ateniéndose a sus consecuencias. Los funcionarios piensan que todo ello no es más que un "bluff".

PARIS, diciembre 8 (A. Havas) — Se anuncia que los aliados consintieron en modificar algunos términos del protocolo puesto en vigor del tratado, sobre los cuales Alemania había objetado.

Los planes de D'Annunzio

ROMA, Diciembre 8. — (United Press). — "Il Popolo Romano" desmiente oficialmente la manifestación hecha por los delegados yugo-eslavos alemanes que D'Annunzio se está preparando para realizar nuevas expediciones. Agrega el mencionado órgano que el poeta aseguró solemnemente al gobierno de Italia que no habría de pasar más allá de la línea ... nueva oferta de parte del ...

La entrega de Hindenburg y Ludendorff

BERLIN, Diciembre 8. — (United Press). — La "Volkeszeitung", anuncia, en un despacho de Leipzig, que el gobierno ha estado enviando cartas confidenciales a la prensa pidiendo moderación en las discusiones relacionadas con la extradición de Hindenburg y de Ludendorff a fin de evitar disturbios, cosa que podría obligar a la "entente" a hacer de los procesos una cuestión capital.

La noticia sobre las cartas mencionadas ha sido desmentida oficialmente.

El hundimiento de los buques alemanes

PARIS, Diciembre 8. — (United Press). — El hundimiento de Scapa Flow será considerado en una nota especial de parte de los aliados.

El "Pueyrredón" en Tolón

PARIS, diciembre 8 (A. Havas) — Comunican de Tolón que ayer el capitán Albarracín, comandante del crucero argentino "Pueyrredón", visitó, para despedirse, a las autoridades civiles, navales y militares agradeciéndoles la cordial acogida de que fueron objeto los marinos argentinos.

TOLON, diciembre 6. (Agencia Havas). — El crucero argentino "Pueyrredón" zarpó con una mar muy agitada. El "Pueyrredón" piensa hacer escala en Gibraltar y Las Palmas.

Antes de partir, el comandante, capitán Albarracín, agradeció al prefecto marítimo, todas las facilidades que le fueron acordadas para la reparación del buque.

La expulsión de oficiales del ejército español

PARIS, diciembre 8 (A. Havas). — Telegrafían de Madrid que la publicación por "La Gaceta de Madrid" de 23 decretos expulsando del ejército a otros tantos alumnos de la escuela superior de guerra causó gran sensación.

Se cree que el gabinete se reunirá esta noche, siendo muy posible que se retire inmediatamente y deje el lugar a un gobierno de concentración parlamentaria.

Baja de la moneda francesa

PARIS, diciembre 8 (Agencia Havas) — Comentando el alza impresionante de las monedas extranjeras con relación a la francesa, "Le Journal" reclama enérgicamente que se ponga fin a la política de las restricciones y de la prohibición de importaciones y exportaciones y que se permita el libre empleo de los capitales.

El presidente Poincaré

PARIS, Diciembre 8. — (Agencia Havas). — El presidente Poincaré y su esposa alquilaron cerca del bosque de Boulogne una coqueta casa de dos pisos.

Numerosos obreros trabajan activamente para poner la construcción en condiciones de recibir pronto a los nuevos huéspedes.

Huelga fracasada

ROMA, diciembre 8 (Agencia Havas) — Considérase que la tentativa de huelga general ha fallado por completo.

El discurso de la corona de Italia

LONDRES, diciembre 8 (Agencia Havas) — El "Daly Telegraph" ocupándose de la política italiana, constata la óptima impresión producida por el discurso de la corona y magnifica la demostración de fidelidad hecha a la casa Savoia.

El mismo órgano censura las falsas noticias propaladas sobre la situación interna de Italia.

Las pérdidas de Francia

PARIS, diciembre 8. — (Agencia Havas). — De acuerdo con los documentos y las estadísticas se ha calculado de una manera exacta el porcentaje de las pérdidas sufridas por Francia desde el 2 de agosto de 1914 hasta terminar las hostilidades. Con respecto a las cifras de los movilizados, el 18, 7 o|o de los oficiales, y el 16 o|o de los soldados fueron muertos, fallecieron o desaparecieron.

La situación italiana

ROMA, diciembre 8 (A. Havas). "Il Popolo Romano" ocupándose de la situación interna del país, dice que existen en Italia algunos pocos aventureros o vendidos que, a pesar de pertenecer a un partido, desearían la comisión de desórdenes. In... vita a esa pequeña falange ... El mismo diario ... y la oportunidad del discurso del Hon. Nitti.

Efectos de la escasez de carbón en Francia

PARIS, Diciembre 8. — (Agencia Havas). — Debido a la escasez de carbón, han sido suprimidos numerosos trenes en distintas líneas.

La marina de guerra norteamericana

WASHINGTON, diciembre 8 (United Press) — La marina de los Estados Unidos dentro de poco será más fuerte de lo que fuera hasta ahora y si ocupa el segundo lugar después de la británica sobrepasará muy lejos a cualquiera otra. Se informa que el secretario Daniels ha aludido a una nueva organización de la flota dividida en dos secciones, para el Atlántico y para el Pacífico. Se agrega que los efectivos de las fuerzas navales serán prácticamente dobles y que la extensión de la flota se destinará al entrenamiento y desarrollo de los problemas de guerra. Se informa que el nuevo plan colocará una barrera de acero alrededor de las fronteras oceánicas lo que dará una seguridad que jamás tuvo Norte América.

El parlamento francés

PARIS, diciembre 8. — (United Press). — Realizóse en la cámara una sesión histórica, en circunstancia que entraron a formar parte de la misma los representantes alsacianoloreneses por primera vez.

El diputado François, por Metz, dió lectura a una nota protesta que Keller dirigiera en el año 1871 a la asamblea, cuando los alemanes se hallaban en París. M. Clemenceau es el único sobreviviente de los miembros de la asamblea de Burdeos.

Caillaux candidato a concejal

PARIS, diciembre 8. — (United Press). — El comité republicano decidió presentar la candidatura de Caillaux para las próximas elecciones municipales.

Marinos españoles condecorados

CADIZ, diciembre 8 (A. Havas) — Telegrafían de Algeciras dando detalles de la solemne entrega de la medalla de salvamento norteamericana al contramaestre y a tres marineros del vapor español "Fernández Silvestre", el cual en el año 1918 salvó frente a Tanger a 23 marineros norteamericanos.

En el acto fué leída una carta autógrafa del presidente Wilson elogiando el heroísmo de los marinos españoles.

Llegada a Silesia de tropas aliadas

COPENHAGUE, diciembre 8 (U. Press) — Despachos de Varsovia anuncian la llegada a Silesia de las tropas aliadas que ocuparán los te...

(Continúa en la segunda página)

MUEBLES FINOS — A. TORRE y Cía. — 760, Cangallo, 776

PIDAN CATALOGO ... DE CONFIANZA

AVISO IMPORTANTE
NUESTRA CASA REMITE EXACTAMENTE LOS ARTICULOS QUE ANUNCIA. :: :: :: ::

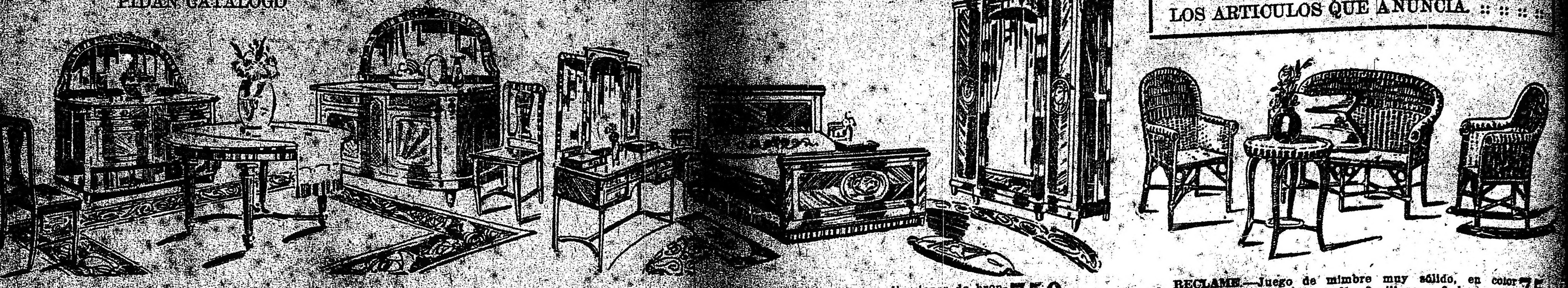

HERMOSO JUEGO DORMITORIO de 3 cuerpos, con marquetería caoba, aplicaciones de bronce, compuesto de: 1 ropero, 1 cama de dos plazas, 1 toilette y 2 mesas de luz con espejo .... $ 650.—

JUEGO COMEDOR, marquetería caoba, finas aplicaciones de bronce, ... compuesto de: 1 aparador, 1 trinchante, 1 mesa y 6 sillas ... $ 750.—

RECLAME.—Juego de mimbre muy sólido, en color natural, compuesto de: 1 sofá, 2 sillones, 2 hamacas y 1 mesa .... $ 75.—

HOSPITAL ESPAÑOL

62. ANIVERSARIO DE SU FUNDACION

La ceremonia de esta mañana

Celebrando el 62o. aniversario de la fundación del Hospital Español, la dirección de este establecimiento organizó par la mañana de hoy una solemne ceremonia religiosa.

El acto revistió imponentes proporciones, dignas del aniversario que se conmemoraba. [illegible]

[illegible] jador de España, señor Soler y Guardiola, personas representativas de diversas entidades españolas y miembros prestigiosos de la colectividad de ese país. Además, se congregó un numeroso núcleo de distinguidas damas de nuestra alta sociedad, que con fervoroso recogimiento asistieron a la ceremonia religiosa.

El presbítero Dionisio Napal, con la facilidad de palabra y elocuencia que le caracteriza, pronunció un vibrante discurso, refiriéndose a la extraordinaria obra realizada por los [illegible] años de vida. Hizo un llamado a la generosidad de nuestro mundo pudiente para que con su óbolo contribuya a la prosecución de la obra en que está empeñada la dirección del establecimiento. Luego fué oficiada una misa cantada, a la que asistieron numerosísimas personas.

Terminada la ceremonia religiosa, el intendente municipal señor Cantilo recorrió, en compañía del director del hospital doctor Badía, las diversas dependencias del establecimiento retirándose después de mediodía, no sin antes felicitar al director doctor Badía, por el aniversario que acaba de conmemorarse.

El intendente municipal, señor Cantilo, el embajador de España, el director del Hospital Español y personas que asistieron a la ceremonia

La concurrencia escuchando al orador presbítero doctor Napal

[illegible] existen comunicaciones, [illegible] de las líneas, con Bolivia [illegible]. Para Paraguay se aceptan despachos telegráficos en caracter condicional, así como a todas las demás oficinas del interior.

En esta capital los efectos del temporal se han hecho sentir en forma [illegible] en cuanto se relacionan con las actividades urbanas, pero no se ha producido desperfectos apreciables en los muelles y arboledas de nuestras plazas, paseos y avenidas. En cambio se han experimentado las habituales interrupciones en las líneas del tranvía.

La empresa del Anglo Argentino se vió en la absoluta necesidad, en las últimas horas de anoche, de suspender el tráfico en todas las líneas a los pueblos suburbanos, entre ellas, las de Quilmes, Lomas de Zamora, Villa Devoto, Belgrano y Caballito, cuyos servicios fueron reanudados hoy, entre 6 y 7 de la mañana.

También la empresa Lacroze experimentó las consecuencias del mal tiempo, suspendiendo las líneas a Plaza Italia y Villa Alvear, en las calles Cabrera y Almagro, y a Caballito en las de Mitre y Malabia. Hoy mañana a las 6 reanudó ambos servicios.

La electrificación de las líneas férreas del Oeste

Regresó de Londres Mr. Foster

Las mejoras obreras y el costo de las explotaciones ferroviarias

Entre los pasajeros conocidos que desembarcaron esta mañana del "Avon", encontramos al señor Francis Foster, gerente de la empresa del F. C. O. de Buenos Aires.

El señor Foster, que ha permanecido una temporada de cinco meses en [illegible] por asuntos [illegible] en la marcha de [illegible] la empresa en [illegible]

[illegible] ación para [illegible] libres ca[illegible]

[illegible] de la Gran Bretaña [illegible]

Manifestó, [illegible] que aquel gran país tiene inmensos recursos que le permitirán en un tiempo relativamente breve, reaccionar y reconstruir su armazón industrial y financiero. Sin embargo, agrega el reportaje, por el momento, y esta situación no se modificará a través de varios años, no hay que pensar en que Inglaterra podrá distraer capitales en empresas comerciales de cualquier índole, más allá de sus límites coloniales. Por otra parte, el dinero existente, puede decirse, en disponibilidad, en manos de grandes sindicatos capitalistas, se ha colocado en un plano de grandes especulaciones y es muy difícil conseguir créditos que no sean sobre la base de fuertes primas de interés. El orden de los factores económicos está fundamentalmente alterado por efecto de las graves y trascendentales cuestiones que ha suscitado la guerra europea. El régimen capitalista y bancario ha entrado por otras faces de evolución aún no bien definidas.

El señor Foster dice, que diversas iniciativas que habrían de llevarse a cabo según un plan trazado hace mucho tiempo, quedarán postergadas por ahora, mientras se normaliza la situación de las finanzas europeas.

Lo único que ya no podrá ser postergado, es el proyecto de electrificación de las líneas urbanas para trenes de pasajeros.

Estos trabajos se llevarán a cabo de inmediato. Los materiales para el tren rodante, cables, enrieladuras, etc., ya han sido adquiridos en Inglaterra y están listos para transportarlos a la Argentina.

Cree el señor Foster que estos nuevos servicios podrán ser inaugurados dentro de un tiempo breve y prudencial, toda vez que no existen obstáculos para llevarlos a su término final.

Los salarios obreros y las finanzas de la empresa—

Un punto delicado y de la mayor importancia que constituía el móvil de una consulta especial ante el directorio de Londres, ha sido lo que se refiere al problema obrero, a propósito de los movimientos y gestiones en pro de mejoras llevadas a cabo por los obreros ferroviarios.

Dice el señor Foster que este es asunto que preocupa vivamente a los miembros del directorio londinense, empeñado en darle una orientación que tienda a promediar elementos de juicio y observaciones para resolver equitativamente estos conflictos del capital y el trabajo. Desde luego, agrega el gerente de la empresa del Oeste, se hace indispensable que el obrero, el empleado y el público, conozcan con exactitud la situación financiera de la empresa y el criterio con que debe juzgarse lo que se llama entradas y utilidades de la misma.

Para mejor fijar este concepto, el señor Foster, nos muestra de cómo se aplican científicamente las deducciones y cálculos de entradas y salidas. Esas utilidades deberán ser calculadas con relación al costo de la explotación que aumenta diariamente. Manifiesta a este respecto que los materiales ferroviarios y en general de todos los artículos de las industrias mecánicas han sufrido un aumento de 125 a 150 por ciento sobre los precios anteriores a la guerra. Agréguese a esto, dice el informante, el costo de la explotación en su mano de obra y podrá deducirse el verdadero concepto de las utilidades de las empresas ferroviarias.

Terminó el señor Foster declarándonos que esos hombres de negocios de Inglaterra siguen de cerca todos los progresos de la República Argentina, a través de su prosperidad económico-social.

Unión Cívica Radical

LA ASAMBLEA INICIAL DE LA PROPAGANDA ELECTORAL

El día martes 16 del corriente a las 9 p. m., se realizará en el teatro San Martín la conferencia inicial de la campaña electoral. Serán oradores: el senador nacional doctor Vicente C. Gallo, diputados nacionales, doctor José P. Tamborini, Víctor M. Molina, Andrés Ferreyra (hijo), Rogelio Araya, Francisco Beiró y Carlos F. Melo.

REUNION DE DIPUTADOS

Mañana, a las 6 p. m., están citados en el comité de la capital los diputados por la capital, los presidentes de comités de sección y los oradores del partido, con motivo de la propaganda electoral.

CIRCUNSCRIPCION 18. (Monserrat)

Gran festival pro monumento Alem

El sábado 20 del corriente se efectuará una velada artística con ese fin, en el elegante salón del Cine Mundial Palace, Belgrano 1260, recientemente reformado y cedido gentilmente por los empresarios.

CIRCUNSCRIPCION 20.a

Banquete al señor Francisco Maggio

En el restaurant Novaro se realizó hoy la comida con que el subcomité "Alvear", obsequiaba al presidente del comité del Socorro, señor Francisco Maggio.

La demostración puso de relieve los prestigios y las simpatías que el obsequiado ha sabido despertar en la parroquia. Ofreció la demostración el señor Carlos E. Ferrari, [illegible] el obsequiado con una vibrante improvisación en la que puso de [illegible] la brillante obra realizada por el doctor Hipólito Yrigoyen en el [illegible] invitando a todos los radicales a la unión. Hablaron también [illegible] Aníbal E. Mohando, Francisco [illegible] Pedro T. Ezeiza, Pablo Cavallo [illegible] otros.

MUEBLES Y FANTASIAS PARA REGALO
Casa Grecia
SUIPACHA 246

Dr. DOMINGO ZINGONI
Médico de la Asistencia Pública
INTERNAS Y SECRETAS.—De 3 a [illegible]
Sgo. del Estero 137 U. T. [illegible]

La llegada del vapor "Avon"

Esta mañana a primera hora entró en la dársena Norte

Conversando con algunos pasajeros

SUS IMPRESIONES SOBRE EUROPA

Arribo de una misión de aviadores ingleses

A eso de las 8 de la mañana, amarró hoy en la dársena norte el vapor inglés "Avon". Dicho barco efectúa después de terminada la guerra, su primer viaje a Buenos Aires, conduciendo un pasaje de primera, segunda y tercera clase completo y mercadería general.

Entre los pasajeros de primera figuran diversas personalidades del mundo de los negocios británicos vinculados a nuestra economía nacional y varios comerciantes de esta plaza.

Con el fin de conocer sus impresiones acerca de la situación europea, nos entrevistamos con algunos de ellos, obteniendo las siguientes informaciones:

La situación en Alemania — Perspectivas comerciales—

Saludamos primeramente a don Esteban Ferrando, de la firma Lutz, Ferrando y Cía., de quién inquirimos detalles sobre su viaje por el viejo mundo.

Viajar por Europa ahora — nos dijo — es lo más difícil y complicado. Todas son dificultades. Los obstáculos abundan y con la autentificación de la personalidad lo hacen perder la paciencia al más santo.

Y como para rubricar su palabra con pruebas nos mostró un pasaporte que era un montón de sellos, fechas y firmas.

Luego nos dijo:

—Y esto que no visité, más que Alemania, Suiza y Francia.

Al saber que venía de Alemania le pedimos noticias acerca de la situación de ese país después de la guerra.

—Las perspectivas comerciales son excelentes — nos respondió. — Hay allí bastante mercadería que empezará a exportarse en abundancia a medida que se vayan regularizando los servicios marítimos. Puede decirse, pues, que dentro de este aspecto Alemania está en condiciones muchísimo mejores que Francia.

Seguidamente nos habló del entusiasmo con que los alemanes se han dedicado de nuevo al trabajo, manifestándonos que lo único que les preocupa a los industriales es la escacez de materias primas.

—¿Existen dificultades para la salida de las mercaderías?—le interrumpimos.

—Solamente las que pone el gobierno. A mí, por ejemplo, me tocó pagar un recargo de 75 o|o en una partida de artículos que estaban ya comprados, porque el gobierno alemán estimó que los había adquirido muy baratos. Lo cual quiere decir que las autoridades alemanas supervigilan los negocios.

Piensa el señor Ferrando que los comerciantes que negocian ahora con Alemania obtendrán buenos resultados en sus operaciones aprovechando el abarrotamiento de mercancía. Por lo demás, y para terminar, nos manifestó que en Berlín hay mucho movimiento y la gente se divierte extraordinariamente.

La misión comercial de volación británica—

Arribaron asimismo a bordo del "Avon" los miembros de la misión comercial de aeronavegación británica, Mr. C. Wilmot y Mr. R. Clowes. Vienen acompañados de siete mecánicos y traen cinco aeroplanos que destinarán a los servicios de comunicación y transporte aéreo entre Buenos Aires y Montevideo y entre esta capital y las principales ciudades de la república.

Su propósito es demostrar que los aparatos que traen son los mejores del mundo, lo que permitirá establecer servicios de primera clase.

Tan pronto como se instalen, se dedicarán a estudiar las rutas en que deben trabajar.

Un pariente de Rostand—

De paso para Asunción del Paraguay, a donde va con una misión de aviación, llegó también el señor G. M. Rostand, pariente cercano del célebre poeta.

Permanecerá en Buenos Aires poco tiempo, pues debe seguir cuanto antes para la capital paraguaya, donde se le espera.

El nuevo ataché naval a la legación inglesa—

A ocupar su cargo de nuevo agregado naval a la legación británica en Buenos Aires, llegó el ex comandante del crucero "Glasgow", capitán [illegible] Backhouse, que tan activa participación [illegible] en la campaña marítima [illegible] durante la guerra mundial.

Marino distinguido y de prestigio Mr. Backhouse, ha de contribuir [illegible] de su cargo al mayor acercamiento anglo-argentino.

Nos manifestó su complacencia por venir a esta capital y nos habló de la jornada de las Malvinas, [illegible] barco de su mando se cubrió de gloria.

Otros pasajeros—

En el mismo buque vino [illegible] la señora Aurelia Figueroa [illegible] zar, hermana del plenipotenciario de Chile en Buenos Aires y [illegible] cónsul general de ese país en [illegible] burgo.

A bordo fué recibida por [illegible] Figueroa Larraín.

Mr. F. Newkirk, gerente del [illegible] rífico Liebig's, y Mr. [illegible] gerente del ferrocarril [illegible] fueron también pasajeros [illegible]

El primero regresa de [illegible] descanso, y el segundo [illegible] con sus obligaciones militares, habiendo perdido en la campaña [illegible] piernas.

En cuanto le sea posible [illegible] cará para Chile, a objeto de [illegible] nuevamente las funciones de [illegible] go.

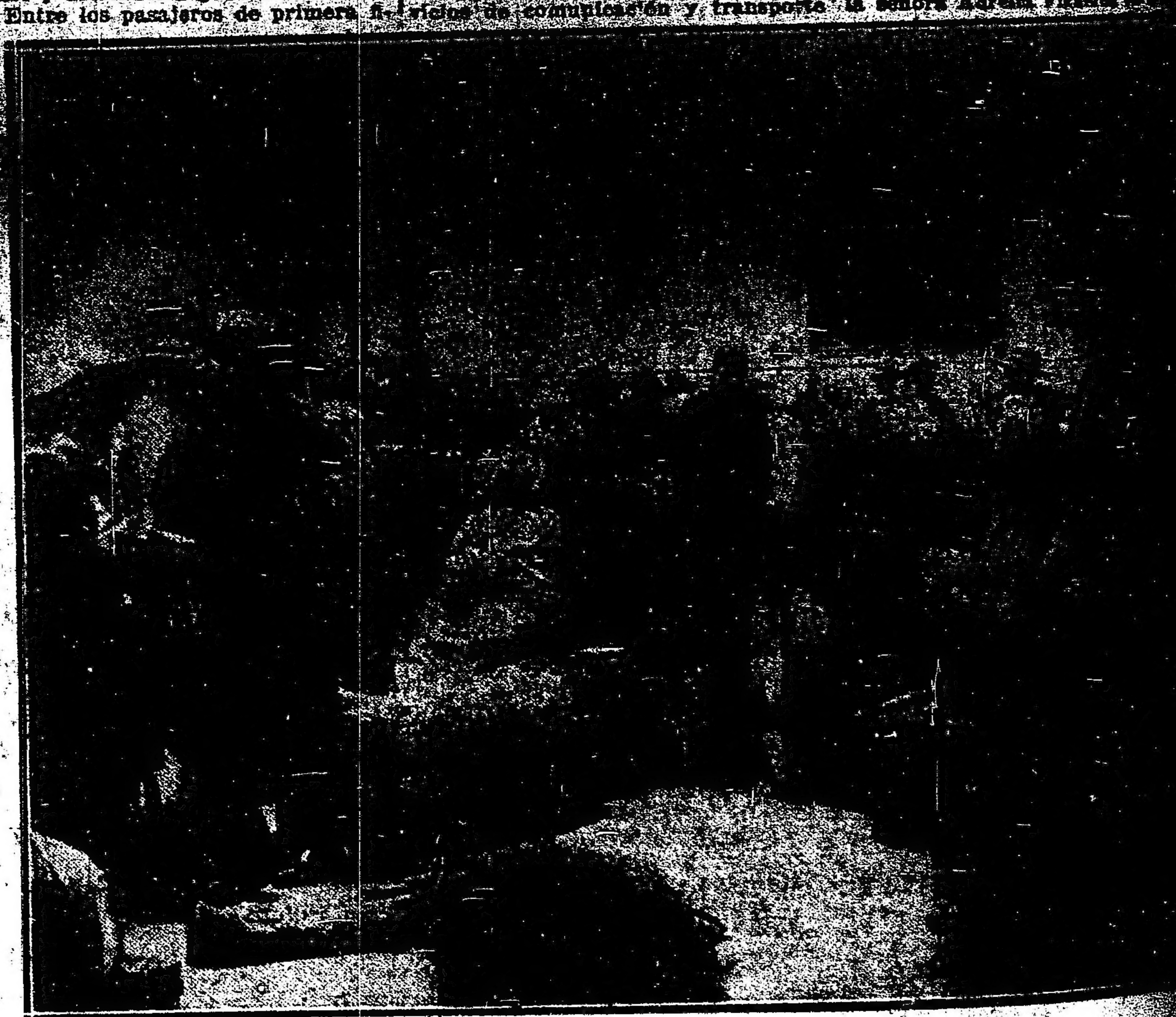

En el depósito de equipajes, algunos de los pasajeros haciendo revisar sus maletas

SERVICIO TELEGRAFICO
Continuación de la 1er. página.

rritorios en que se efectuará el plebiscito, primeramente en Mazuria y en la Prusia Oriental y luego en la Silesia Superior y en Szieszyn. Los polacos recibieron muy cordialmente a las tropas.

El problema del Adriático
Scialoja en Londres

LONDRES, diciembre 8 (United Press) — Llegó a ésta el señor Scialoja para realizar importantes conferencias con el gobierno británico con respecto al arreglo de las cuestiones del Adriático.

Se entiende que se halla en gestión un plan definitivo para arreglar satisfactoriamente lo relacionado con Fiume. Se espera que ello se resuelva en una próxima conferencia con Lloyd George.

Perspectivas agrícolas

Las perspectivas agrícolas no pueden ser mejores. De todas las regiones de la república se reciben noticias que indican que la próxima cosecha será excelente. Esto, como es natural, influirá sobre la vida económica general del país y, si los acaparadores lo permiten, afectará favorablemente los precios de los artículos de primera necesidad.

De Marcos Juárez comunican que ha empezado la recolección de la cosecha de trigo y lino, la que promete dar un rendimiento extraordinario. En Oliva se ha comenzado la siega y, según nos informa nuestro corresponsal, la cosecha será abundante. De Leones llegan noticias similares. En esta región la cosecha será óptima tanto por la calidad de los productos como por la cantidad.

No sólo de la provincia de Córdoba se reciben informaciones de esa especie. De Intendente Alvear nos telegrafían que en la semana próxima se iniciarán el corte y el emparve de cereales, los cuales prometen dar un buen rendimiento, si no persiten las lluvias.

Estas y otras noticias de misma índole hacen sentir su influencia en el mercado. En la bolsa de cereales de Rosario la semana pasada cerró con flojedad, habiendo decaído el interés. Esto responde a dos causas: la demora de la Cámara de Diputados en aprobar el proyecto de préstamo a los aliados y las informaciones optimistas sobre el rendimiento de la nueva cosecha.

La influencia de que hablamos al principio se está dejando sentir ya. ¿Habrá esperanza de que se abarate la vida?

Un gran temporal

Persisten las lluvias en el interior

Continúa el tiempo lluvioso, con proporciones de temporal, en algunas zonas del país, con menos intensidad en otras, pero acentuándose en general un brusco descenso de temperatura.

No hay informaciones concretas sobre los destrozos que puede haber causado el temporal, debido a la casi completa interrupción de las líneas telegráficas, que no funcionan desde hace más de veinticuatro horas.

La red del telégrafo de la nación no trabaja con: Córdoba, Santiago del Estero, La Rioja, Catamarca, Tucumán, Salta, Jujuy, Mendoza, San Juan, San Luis, Saladillo, 25 de Mayo, General Alvear, Tapalqué, Tres Algarrobos, General Villegas, Coronel Dorrego e Stati.

South American House
(EX INDUSTRIA NACIONAL)
CALLAO 402 ESQUINA CORRIENTES
SASTRERIA Y CONFECCIONES
NUESTRA CASA PROPORCIONA LA OPORTUNIDAD DE VESTIRSE ELEGANTEMENTE; EL NOVEDOSO SURTIDO DE CASIMIRES EXTRANJEROS QUE PRESENTAMOS, SON DE CALIDAD SUPERIOR Y ESTILO ABSOLUTAMENTE MODERNO Y POR SUS PRECIOS EN EXTREMO CONVENIENTES PUEDEN SER INCLUIDOS EN EL PRESUPUESTO DE GASTOS MAS REDUCIDO.
Trajes sobre medida desde $ 50
LA CASA CUENTA CON UN GRAN SURTIDO DE MODELOS PRACTICOS Y ELEGANTES DE TRAJECITOS PARA NIÑOS DESDE 3 A 15 AÑOS.

AGAR, CROSS & Co. Ltd.
Paseo Colón esq. Venezuela — BUENOS AIRES
800 - Entre Ríos - 804 — ROSARIO
TUCUMAN — BAHIA BLANCA
IMPORTADORES DE TODAS CLASES DE
MAQUINARIAS, IMPLEMENTOS Y ACCESORIOS
AGRICOLAS
INDUSTRIALES
ELECTRICOS
Molinos a viento "AERMOTOR", Bombas, Cañería, Tanques, Alambres, Postes Varillas, Herramientas de todas clases, Aceites, Grasas, Pinturas y Barnices, Poleas, Correas, etc.
Pidan los catálogos ilustrados

LA GRANJA Y EL JARDIN

AVICULTURA

RAZAS MANIDA Y CABOT

[illegible] razas de gallinas se [illegible] negras de cara blanca, [illegible] tipo Cabot es completa[illegible] con la cara blanca; es [illegible] de gran rendimiento y [illegible] mismo tiempo. Viven en [illegible] reducidas. Proporcionan [illegible] carne.

[illegible] calcular 140 huevos por [illegible] algunos ejemplares lle[illegible]

[illegible] aceptados en Norte [illegible] para las aves de esta raza [illegible] de 6 a 7 libras, o sea de [illegible] 3 kilos 171. Gallina, de [illegible] a 1 k. 812.

[illegible] andaluzas azules "Manida"

[illegible] gallina es de un aspecto her[illegible] no sólo por su conformación [illegible] sino por su bellísimo color [illegible]

[illegible] precoces para la puesta, [illegible] se inicia a los cinco me[illegible] admirablemente en liber[illegible] se adaptan también a los pe[illegible] gallineros.

[illegible] se hacen fácilmente cluecas, [illegible] medianas incubadoras y ma[illegible]

[illegible] la vida libre se buscan muy [illegible] alimentación.

[illegible] pesos oficialmente aceptados, [illegible] ejemplares modelos son: 1 k. [illegible] k. 270, es decir, de 4 a 5 [illegible] inglesas el gallo; la gallina [illegible] 350 a 1 k. 815.

[illegible] puesta es de unos 130 a 150 [illegible] por año.

[illegible] Oneida. — Se cultivan [illegible] variedades de idéntica confor[illegible] pero distintas en el color, [illegible] y la negra.

[illegible] una aptitud mixta que las [illegible] especialmente estimables, pues [illegible] buen número de huevos y [illegible] gran rendimiento de [illegible] excelente.

[illegible] aceptado oficialmente es: [illegible] k. 524; gallina, 2 k. 950. [illegible] puesta de 140 a 150 huevos [illegible] habiendo ejemplares que [illegible] 180.

[illegible] de Galicia. — Goza de fa[illegible] gallina, sin duda porque den[illegible] rusticidad es bastante bue[illegible] pero no está selecciona[illegible] cuida y atiende con ten[illegible]

[illegible]

[illegible] tenado [illegible] listados, [illegible] amarillos, [illegible] desprovistas de plu[illegible]

[illegible] gallinas que hemos podido [illegible] respecto a la [illegible] decir que como tér[illegible] de 150 a 160 huevos [illegible] son de escaso peso y [illegible] 50 gramos como tér[illegible]

[illegible] — En Galicia se ceban muchos capones, siguiendo un sistema altamente racional, por lo que llegan a producir ejemplares notables de gran aprecio en los principales mercados de España. La producción es exclusivamente doméstica, pues en la proximidad de la chimenea colocan las jaulas de los capones, recibiendo el calor ligero de la lumbre que se hace durante todo el día.

Con harina de maíz y leche de vaca amasan una pasta, de la cual llenan el buche de las aves tres o cuatro veces por día. De este modo adquieren gran cantidad de grasa y una carne excelente que les ha dado fama. Ello se debe, a que en el país tiene gran importancia la vaca lechera y siempre disponen de leche en condiciones económicas.

Razas españolas perfeccionadas. — Algunos criadores se han dedicado desde hace largo tiempo a perfeccionar las razas, tomando como punto de partida tipos españoles, que sólo reclamaban para hacerse famosos, cuidados selectivos y de alimentación.

Gallina castellana — Es muy parecida a la andaluza, y como ésta excelente ponedora.

La cresta sencilla, recta y bien dentada en el macho; caída en la hembra. Cara roja y crejillas blancas; pico y patas de color negro.

Cara blanca "Cabot"

Es, sin duda, la más ponedora, la mejor raza que se conoce para explotar un gallinero dedicado a la producción de huevos. Si se la atiende llega a hacerse precoz. Los aficionados deben fijarse principalmente en esta raza, gran productora de huevos, por la cantidad y regularidad en la producción.

Peso medio: 3 kilos 500 el gallo; 2 kilos 500 la gallina. Carne blanca y buena.

Puesta: de 160 a 180 huevos por año, con un peso medio de 60 gramos cada uno.

Algunos avicultores producen una variedad blanca.

[illegible] gallina castellana hay que [illegible]

[illegible] mejorada por los ingleses.

Tiene el plumaje negro, si bien hay algunos ejemplares blancos.

Muy buena para la puesta y suministra carne de regulares condiciones.

Gallinas del Prat — Es una raza excelente, que toma su nombre del Prat, pueblo de Cataluña, donde se producen desde tiempo inmemorial sobresalientes ejemplares.

Algunos avicultores se han dedicado a su mejora y a crear variedades en cuanto al color, sin destruir los caracteres morfológicos, que son excelentes.

Los guardianes de la chacra

En toda chacra es un factor de gran utilidad el perro, celoso guardián que impide la acción de rateros y gente maleante.

De todas las razas caninas, una de las más estimadas es la de los célebres dogos de Burdeos.

Strabon habla de que desde antigua época los bordoleses comerciaban con perros dogos de combate.

Kunstler se pregunta si los antiguos dogos a que se refieren las crónicas son los verdaderos ascendientes de los actuales animales de esta [illegible]

Variedades de do gos de Burdeos

Según Kunstler, — un entendido francés — el origen de estos perros, utilizados por el hombre para la vigilancia, la caza y los combates se pierde en la noche de los tiempos, y recuerda que el antiguo geógrafo [illegible] raza, y para contestarse hace un largo estudio de verdadero interés.

Pero está fuera de toda duda que el dogo une a su ferocidad y extraordinaria fuerza de mandíbulas una docilidad y obediencia características.

Cría y multiplicación del conejo

Una explotación de grandes rendimientos

La cría y explotación del conejo no ofrece ninguna dificultad y en cambio produce, con toda seguridad, una utilidad considerable.

Supongamos que el ensayo se hace en pequeña escala; basta comprar ocho hembras y un macho. Importe [illegible] mentos, coste de los fundadores, mortalidad, gastos accesorios, etc.

Hagamos, por vía de ejemplo, un cálculo sobre 200, y con ellos será fácil darnos cuenta de los ingresos que han de reportar 300 o 400.

Gastos de 200 conejos y su instalación [illegible]

CABAÑA, siste mama Fremond

Permite instalar tres hembras que ocupan el piso [illegible] [illegible]

[illegible] pueden producir de siete a ocho crías anuales.

Si evaluamos el número de naci[illegible] [illegible] instalaciones para los gazapos [illegible] 3.000; accesorios, pesos [illegible] Total, $ 3.760. Capital que al 6 o/o re[illegible]

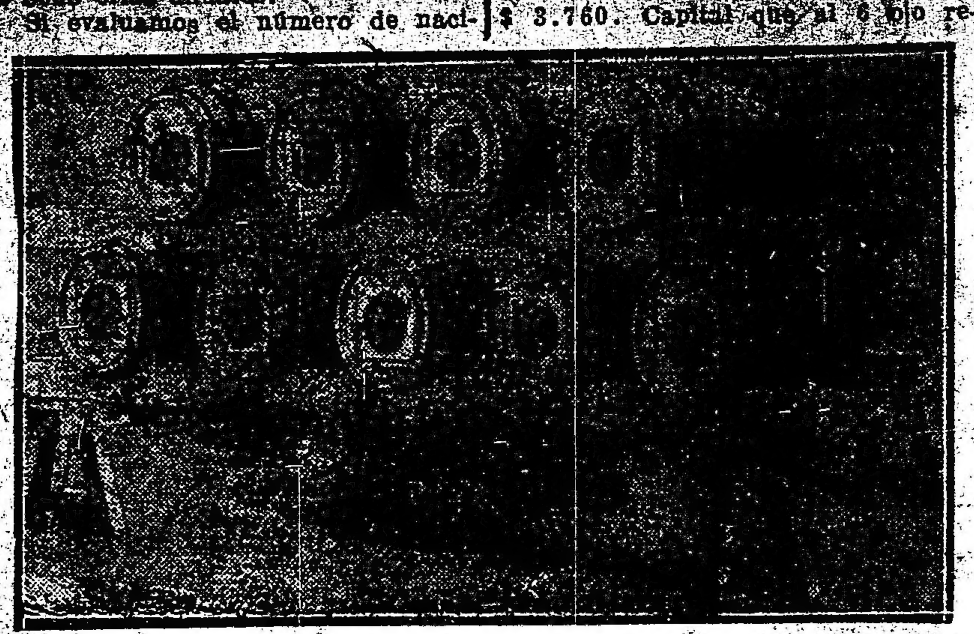

Colocación de los toneles-cabañas

dos de seis u ocho por parto, tendremos 40 de estos por madre, esto es, 300 poco más o menos para las ocho hembras.

ditúa $ 225.50.

Gastos para un año — Intereses del capital, $ 225; personal, $ 730; alimentación, $ 5.000; imprevisto y mortalidad, $ 1.045. Total, pesos 7.000.

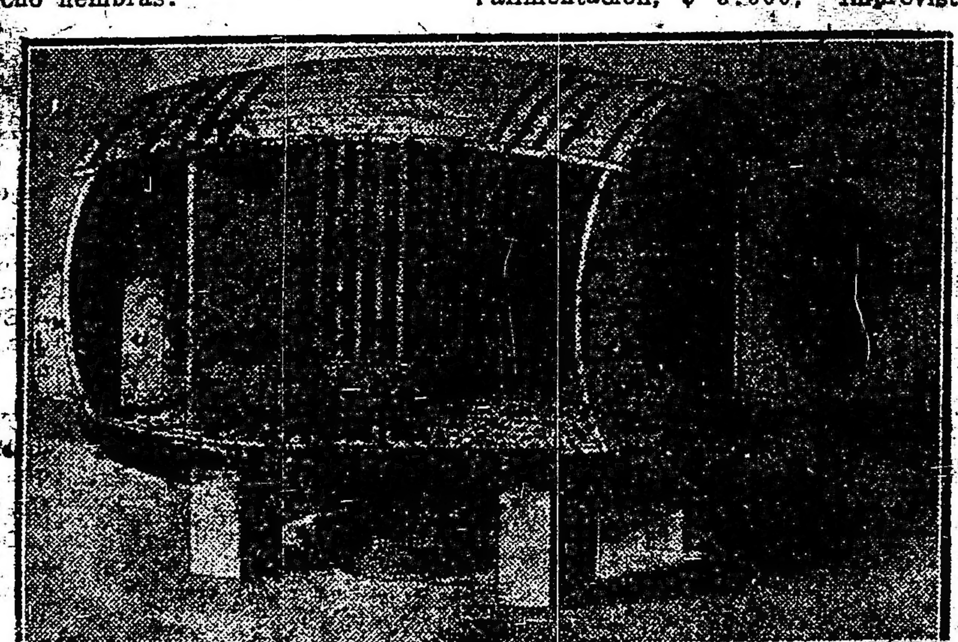

Disposición interior de un tonel-cabaña

Es posible demostrar las ventajas que puede ofrecer esta industria explotada en gran cantidad, con sólo calcular los gastos que ocasionan 100 madres y los ingresos que reportan; cuéntense en efecto, los gastos, tanto por estancia como por alimentación [illegible]

En cuanto a los ingresos basta conocer el precio del conejo en plaza y calcular los que esa explotación permite vender anualmente.

La poda al alcance del agricultor

[illegible] agricultor podrá poner en [illegible] necesidad de podar, en su [illegible] árboles, tanto los de fru[illegible] de sombra o adorno, por[illegible] sabemos, que es muy nece[illegible] entender que tienen que [illegible] acuerdo la parte aérea [illegible] o sean las ramas, con [illegible] subterránea, que son las [illegible]

[illegible] decir prácticamente, con [illegible] sería el medio mejor [illegible] explicar, cómo se poda [illegible] — dice el agrónomo [illegible]

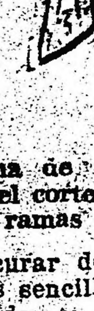

[illegible] alta [illegible] de avenida — Forma de hacer el corte de las ramas

[illegible] — vamos a procurar de[illegible] de la manera más sencilla [illegible] se debe efectuar la poda.

[illegible] gamos el caso de un colono [illegible] que tiene árboles fruta[illegible] además tiene también montes, [illegible] o calles con filas de árboles. [illegible] mos por los frutales.

[illegible] primero que debemos tratar, es [illegible] arbolito no se vaya en altura, [illegible] dificulta la cosecha; para lo[illegible] tenemos que despuntar to[illegible] años, es decir, cortar las ra[illegible] crecen hacia arriba, aque[illegible] van derechito hacia el cielo, [illegible] en cambio, las ramas que [illegible] hacia los costados y [illegible] más bien bajas que altas, pa[illegible] cosecha de la fruta sea más [illegible]

[illegible] conviene cortar las ra[illegible] encuentran en el centro [illegible] porque debemos darnos [illegible] que clareando el centro del [illegible] aire pasará mejor por to[illegible] la ventilación de la plan[illegible] mucho más cómoda y el [illegible] por todas partes igua[illegible] las ramas.

Para darnos cuenta mejor de cuál será nuestro objeto, imaginémonos que debemos dar al arbolito frutal, más o menos, la forma de una copa baja, copa chata. La figura lo indica mejor.

Ahora bien, haciendo como hemos dicho, es decir, despuntando arriba y clareando al centro, es claro que no habremos hecho una poda científica tal como debe ser, pero al fin, hemos hecho algo que por lo menos está bien.

Lo que no tenemos que olvidar es que, no sabiendo podar perfectamente, debemos trabajar con mucha cautela, con mucha prudencia, cortando en la forma que hemos visto. No hagamos, lo que, desgraciadamente, se hace en algunas partes donde se cometen verdaderas destrucciones; pues debemos pensar que todos los árboles son siempre nuestros amigos.

Cuando debamos podar árboles de monte, bosques, avenidas o calles hay que hacer de modo que las ramas que van hacia arriba crezcan lo necesario, es decir, que no será necesario despuntar mucho. Al principio será necesario dejar que el tronco tome la mayor altura que pueda cortando los chupones o brotes que salen en el tronco y dejando las ramitas o ramas de arriba así el árbol toma altura, y nos da buena sombra, pero sin olvidar que siempre debemos clarear el centro.

Entonces, tenemos que tratar de que el árbol de avenida o de calle se parezca a una copa alta.

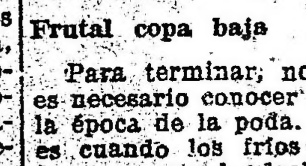

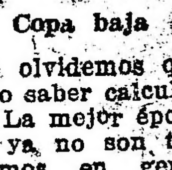

Frutal copa baja — Copa baja

Para terminar, no olvidemos que es necesario conocer o saber calcular la época de la poda. La mejor época es cuando los fríos ya no son tan fuertes; esto lo decimos en general, pues no es posible ponerse en el caso de cada uno desde que sabemos que el clima varía mucho de un punto a otro.

Tratándose de plantas de fruta, y más si son de carozo, conviene hacer la poda temprano.

La forma de hacer los cortes de las ramas tiene que ser como explica la figura, sin tocar las yemas, y dejando una caída a cada corte para que así las aguas de lluvia corran por su superficie, porque sino podría echarse a perder la rama.

Plantas de jardín

CINERARIA, COLEUS Y GLOXIMIA

La cineraria es una planta bisanual y vivaz, alta de 25 a 50 cent. de flores de coloridos variados, sencillas o dobles según la raza.

Son plantas decorativas aptas a la ornamentación de aposentos, como asimismo para formar centros en las partes abrigadas de los jardines, después de las heladas, donde la florescencia se prolongará si se tiene la precaución de suprimir las ramas florales una vez que han producido la flor.

Cineraria hybrida — Coleus hibridus — Gloxinia de Vallerand

Se siembran al fin de la primavera hasta enero, en almácigo o en macetas o terrinas, repicándose en macetitas en el otoño, colocándose bajo vidrieras o en invernáculo, cerca de la luz pero a media sombra, es decir interceptando los rayos solares. Durante el invierno se procederá al trasplante en macetas de tamaño más grande, observando una distancia entre cada una que impida el contacto de una planta con otra.

—Coleus es una planta anual y vivaz en invernáculo de hojas cordiformes, regularmente dentelladas, de colores y tintes rojo purpúreo vivo, violáceo u obscuro, verde, amarillento, blanco, etc.: flores pequeñas e insignificantes. Existe una raza donde las hojas en vez de ser dentelladas, son encrespadas, rizadas y laciniadas de una manera muy original.

Durante la buena estación estas plantas pueden permanecer al aire libre, contribuyendo por la elegancia y coloridos del follaje, a enriquecer el conjunto de otras especies.

Se siembra en el invierno en almácigo, repicándose en macetitas, para trasplantar en octubre-noviembre. Igualmente se multiplica por gajos pero esa operación requiere la mano y práctica de un profesional, por lo cual nos abstenemos de mencionar ese método, habiendo sido escrito el presente esbozo para los aficionados especialmente.

Follaje todo el año en invernáculo.

—La gloxinia es una planta vivaz, tuberosa, alta de 10 a 20 centímetros, de flores hermosísimas, tanto por la forma como por los coloridos. Una de las razas más interesantes, es sin duda alguna la "multiflora" obtenida por Vallerand.

En general pueden multiplicarse por bulbos o gajos que requieren la práctica del profesional. Preferimos omitir esos métodos y ocuparnos de la multiplicación por semillas, con la cual se obtienen nuevas variedades.

Se siembra en el invierno hasta principios de la primavera en macetas, en tierra sumamente fina y liviana que previamente habrá sido sumergida (la maceta) en agua para tener humedad suficiente; los riegos son contraproducentes en ese momento. Se repica tantas veces se desee, en las mismas condiciones, hasta que los bulbillos hayan adquirido cierto desarrollo; en esa época se dejan descansar para plantarlos al fin del invierno. Todas esas operaciones deben hacerse en invernáculo.

Calendario Agrícola Ganadero

MES DE DICIEMBRE

CHACRA.—

Iniciase la cosecha de trigo, avena, cebada, lino. Recolección de la papa de primer siembra.

HUERTA.—

Al aire libre se siembran: acedera, acelga, achicoria: varias clases, albahaca: varias clases, alcauciles: varias clases, apio: varias clases, arvejas: varias clases, berenjenas varias clases, berro: varias clases, cardo, cebolla: blanca, temprana, col crespo, coliflor de Nápoles, colinabo de Viena, col rábano, lechuga: varias clases, bróculi, nabo, papa: de procedencia europea, pepino: varias clases, perejil: varias clases, pimiento: varias clases, porotos: varias clases, puerro: varias clases, rabanitos: varias clases, rábano largo, remolacha: varias clases, repollo, salsifí, tomate: varias clases, zanahoria, zapallo.

ARBORICULTURA.—

Efectuar la limpieza de los montes frutales y forestales arrancando yuyos. Activar la defensa contra insectos que abundan en este mes perjudicando los frutales.

HACIENDA VACUNA.—

Proceder al aparte de terneras y vaquillonas que no han de ser servidas. Echar toros a los rodeos.

HACIENDA LANAR.—

Puede darse el primer baño. Vigilar cuerambres de la polilla, envenenándolos.

HACIENDA YEGUARIZA.—

Se retiran los padrillos.

AVES DE CORRAL.—

Activar las ventas. Epoca la más indicada para la castración. Cuídese abunde el agua, forraje verde. Procúrese sombra.

Meteorismo o timpanitis

(EMPASTE)

En esta época de pastos tiernos, suele ser común esta enfermedad a los vacunos y lanares, causada por la fermentación de materias alimenticias (trébol, cardo tierno, alfalfa tierna, etc.), que origina una gran cantidad de gases que distienden los órganos digestivos produciendo un marcado desarrollo del abdomen, especialmente del lado izquierdo, ofreciendo entonces el animal síntomas de asfixia por la comprensión de los pulmones.

Medidas preventivas.—

Generalmente el período más peligroso para el empaste comienza con las primeras lluvias de primavera y dura hasta la floración de la alfalfa, por consiguiente, conviene hacer pastar la hacienda en potreros donde haya forrajes mezclados, no hacer comer los animales sin antes haber recibido una ración de pasto seco para evitar que coman con mucha rapidez el forraje verde, no largar tan temprano la hacienda a pastoreo, esperar el momento en que se encuentren los pastos libres del rocío de la noche y mover la hacienda durante el pastaje para que no se estacione, etc. La constante vigilancia de estas medidas cuando se lleven a la práctica, evitará mucho a los animales, de un posible empaste con sus graves consecuencias.

Tratamiento.—

En el caso de que se produjera el empaste, procedemos de la siguiente manera: Hacer trotar la hacienda con discreta suavidad, con este método suele conseguirse resultado, pero si se hace mover muy de prisa el caso es peor; no dejar beber agua al animal empastado, pues la muerte se produce infaliblemente.

El método más acertado es aplicar golpes de puños en los vacíos, acompañados de baños de agua fría, y, en último caso, el uso del trocar, con el que se hará la punción del rumen en el lado izquierdo a la altura del vacío, teniendo cuidado de no dejar escapar de golpe el gas, a fin de evitar un posible síncope. En los casos muy benignos de empaste, que muchas veces suele ser crónico, conviene más que operar, administrarle al animal una dosis de 60 gramos de amoníaco en un litro de agua en dos tomas con intervalo de 4 horas; conviene también que a los animales que han sufrido el empaste, una vez salvados, darles un purgante de sulfato de magnesia que varía entre 300 y 500 gramos según tamaño, disuelto en agua.

Hortalizas cultivadas por sus hojas

Nombre vulgar	Nombre latino	Familia botánica	Origen
Lechuga	[illegible]	[illegible]	[illegible]
Escarola	Cichorium indivia		[illegible]
Acedera	Rumex acetosa	Poligóneas	Europa, Asia [illegible] nas de la India
Achicoria	Cichorium intibus	Compuestas	Europa, Africa septentrional, Asia occidental.
Espinaca	Spinacia oleracea	Quenopodieas	Persia (?)
Berro	Sisymbrium nasturtium	Cruciferas	Europa y Asia septentrional.
Repollo	Brassica oleracea	"	Europa.
Perejil	Apium petroselium	Umbelíferas	Europa meridional, Algeria.
Orégano	Origanum majorana	Labiadas	(?)
Menta	Mentha piperita	"	(?)
Romero	Rosmarinus oficinalis	"	(?)
Salvia	Salvia oficinalis	"	(?)
Acelga	Beta cicla	Quenopodieas	Canarias, Mediterráneo, Asia occidental.
Albahaca	Ocymum basilicum	Labiadas	(?)
Apio	Apium graveolens	Umbelíferas	Europa Meridional. Africa septentrional, Asia occidental.

Defensa Agrícola

SECCIONAL SANTA FE

La seccional de la capital de la provincia de Santa Fe ha elevado a la jefatura el informe semanal en el que trata sobre los siguientes puntos relacionados con la acción que lleva a efecto en pro de los intereses rurales: Desarrollo del plan de campaña contra el acridio actualmente en el período de desove mosquita y saltona. Labor realizada con las líneas fijas de barrera metálica, cuadrilla de peones particulares y oficiales. Resultados en la campaña de desratización en las chacras, campaña contra el abrojo grande y contra la mosca brava. Persecución de la plaga comunmente denominada conejo argullá. Recolección de la cosecha, perjuicios ocasionados por las lluvias y otros factores, necesidades de braceros, máquinas y trilladoras y envases. Precios de los jornales que devengan los braceros, precios de cotización de las bolsas. Rendimiento y calidad de la cosecha. Estado de los cultivos en general, material arrendado para defender los sembrados, destruir las plagas y con destino a cubre trojes. Fórmulas de preparaciones indicadas para curar las plantas. Certificados de sanidad de plantas expedidas. Análisis de semillas importadas. Situación de los cultivadores de maní. Organización del personal para distribuir los envases, hilo patente y sisal para la próxima cosecha. Registro nacional de agricultores. Actividad agraria, necesidades del consumo, intercambio comercial productos del país, precios de cotización. Desarrollo de las pequeñas industrias de la chacra. Tramitaciones de cobro de pagarés suscriptos por semillas facilitadas a los agricultores. Epizootia fiebre aftosa y carbunclo. Datos estadísticos sobre siembra de maíz y maní. Reparación de materiales por cuadrillas de peones oficiales en la campaña. Movimiento habido en el depósito de la capital. Conducta observada por el personal. Refuerzo de empleados. Haberes y deudas. Pagos efectuados por varios conceptos. Estampillado nacional documentos. Tramitación de Exp. varios. Renovación de órdenes de pasajes de las libretas de identidad; medidas preventivas adoptadas contra incendios de parvas.

Dr. Fernández Castro

ENFERMEDADES DE LOS OJOS

ANTEOJOS

Jefe del servicio de Oftalmología del Hospital "Juan A. Fernández".

Consultas de 2 a 4. DEFENSA 691

En Villa Talar

Demostración al señor Balleto

Ayer tuvo lugar el almuerzo ofrecido por la sociedad de fomento Villa Talar, al delegado de la zona norte de la municipalidad don Lorenzo Balleto, con motivo de la gira de inspección que se hizo en aquel vecindario con el objeto de tomar impresiones personales para mejoras edilicias, cuya urgencia en efectuarlas se impone.

Ofreció el almuerzo el presidente de la sociedad, comisario Julián Bordieu, contestando el obsequiado, agradeciendo la demostración de que era objeto.

Hablaron también el diputado nacional doctor Beiró y el concejal doctor Amuchastegui, quienes se refirieron a la acción que desarrolla la comisión de fomento de Villa Talar.

Concurrieron a este almuerzo, que se desarrolló en medio de la mayor camaradería las siguientes personas.

Almuerzo en honor del delegado de la zona norte, señor Lorenzo Balleto

Doctor Francisco Beiró, doctor José A. Amuchástegui, Lorenzo Balleto, señor Romeo Temoni, señor Diego Manzano Elmi, Damián Díaz, N. Nazarielli, Salvador Gatti, Leopoldo Fasquel, Manuel Garrido, José Venetolo, Juan Vernengo, Leopoldo Mata, Juan Arbelles, Julián Burdieu, Eduardo Villagra, R. Argentino Calvo, Ignacio Bordenave, Hércules Barberis, Senén Moris, José Abiatte, Camilo Politi, etc.

CONDAL

aceite purísimo de olivas, consagrado por las eminencias médicas como el mejor.

Unico importador: FERNANDO SANJURJO - ALSINA 1000

Pídase en todos los buenos Almacenes

Provincia de Buenos Aires

De Quilmes

Escolares — Edilicias — Otras noticias

QUILMES, diciembre 8 — Con motivo de la terminación del curso escolar en los locales de las diversas escuelas del distrito se han hecho exposiciones de los trabajos manuales ejecutados por los alumnos sumándose por centenares los objetos y labores presentados y que denotan la aplicación y gusto artístico de los pequeños escolares.

La numerosa concurrencia de vecinos a tan interesantes exposiciones realizadas en las escuelas, ha sido sorprendida gratamente ante los numerosos trabajos presentados y con tal motivo las directoras y personal docente de los establecimientos de enseñanza han sido muy felicitados.

Como complemento de la proficua labor escolar que se ha desarrollado durante el presente año, se han realizado festivales literarios musicales en todos los locales de las escuelas mereciendo consignarse los organizados por las escuelas No. 1, 2, 6, 77, 17, 13, 24 y 28 cuyo selecto y extenso programa ha merecido plácemes de parte de las numerosas familias que tuvieron la suerte de concurrir, invitadas por las dignas directoras de esos establecimientos.

—En virtud de la reciente ley sancionada por el Congreso nacional sobre construcción de obras sanitarias y provisión de aguas potables en todas las poblaciones del país que cuenten con más de ocho mil habitantes y puesto que esta ciudad se halla comprendida en esa escala (muy superiormente — la población de esta ciudad excede, de 21.000 almas —) la municipalidad se dirigirá en breve por conducto del gobierno de la provincia a la dirección de las Obras sanitarias de la nación, acogiéndose a dicha disposición, siendo de esperar que la mencionada repartición nacional resolverá de inmediato en el sentido apuntado y sobre todo si se tiene presente que Quilmes está en insuperables condiciones para ejecutar obra tan sentida, dado que el caño maestro de desagüe atraviesa por el centro de la ciudad, detalle que facilita la obra y en lo referente a poder hacerse la conexión con prontitud y real economía.

—Es favorablemente comentado el oportuno nombramiento que ha hecho el Exmo. señor presidente de la nación, en la ilustre personalidad del señor don José Luis Cantilo para el importante cargo de intendente de la capital federal. Sus numerosos amigos que suman legión en ésta, y que recuerdan la ejemplar e inteligente obra administrativa que llevó a cabo en su carácter de interventor de la provincia, hacen gratos augurios en pos de que labor edilicia ha de ser proficua y beneficiosa para Buenos Aires.

—Se anuncia la visita del señor ministro de instrucción pública: La gerencia de la Cervecería Argentina obsequiará al doctor Salinas con un almuerzo y del que participarán otros invitados de esta localidad.

—Muy lamentado el fallecimiento acaecido en esa capital de la distinguida señora Magdalena Otaño de Jaca, esposa del conocido químico señor Juan Sebastián Jaca, fundador [illegible] de la numerosa colonia vascongada por haber sido eficaz y constante colaboradora de la grandiosa obra "Euskal Echea" que fundara su esposo.

Nuestro sentido pésame a su atribulada familia.

De Lanús

Autoridades del comité de la U. C. R.

LANUS, diciembre 8. — La nueva comisión del comité radical Este, ha quedado integrada así:

Presidente, Ernesto Cerrotti; vice 1.o, Carlos [illegible]; vice 2.o, Juan Cerrotti; secretario general, Genaro Bianchini; vice [illegible] Pablo Castro; vice 2.o, Alejandro Romanelli; tesorero, Luis Merani; vocales, Luis Magnaghi, Calogero Cartamilica, Juan Guastavino, Julio Aguirre, Miguel Balducci, Domingo Ferrari, Luis Prandoni, Luis Conte, Juan Mette, Arturo Britos; vocales suplentes, Rafael Cerrotti, Monsimber Lontrich, Constante Cerrotti, Lorenzo Cerrotti, Gerardo Stochart, Emilio Airoldi, Vicente Vianello, Carlos Austesier, Italo Ferrari, Nicolás Grassi, Luis de la Rosa, Juan de la Rosa, Julio Milco; revisadores de cuentas, José M. Suenga y Angel Glerich; delegados, Genaro Bianchini y Domingo Ferrari.

De Rojas

En la escuela de Los Indios — Necrología

ROJAS, diciembre 8. — Se efectuaron en la escuela núm. 5 de estación Los Indios, que dirige la señorita Teodora Sara Locatelli, las clases públicas de fin de año con una asistencia numerosa de familias. Con tal motivo se realizó una fiesta escolar en cuyo programa figuraban "Las travesuras de Inés" y "La canción del bohemio" y varios monólogos intetrpretados por las niñas Feliciana Etdeares, Angela Chilluzo, Rosa y Delia Cini, Angélica Lune, María Luisa Alonso, Felisa del Valle, Matilde Peralta, María Esther Rodríguez y Rinalda Domínguez.

Niños: José Alonso, Horacio Rico, Francisco Nardi, Enrique Rodríguez, Juan José Pissaco, Pedro Martínez, Américo Domínguez e Ignacio Etdeares, siendo todos muy aplaudidos y la dirección muy felicitada por su empeñosa labor escolar.

—A la edad de 34 años ha dejado de existir en la estación Los Indios el conocido y apreciado comerciante don Eduardo Suárez.

El sepelio de sus restos, que se efectuó en Rojas, fué toda una manifestación de duelo, habiendo concurrido numerosos vecinos de la referida estación donde el extinto gozaba de generales simpatías.

De Morón

Cambio de nombres — Nota del intendente — Enlace — Escuela normal.

MORON, diciembre 8. — El intendente en una nota elevada al concejo da los fundamentos del proyecto de ordenanza que reproducimos, respecto a la conveniencia del cambio de nombres de varias calles del municipio.

He aquí el proyecto:

"El H. Concejo Deliberante ordena:

Artículo 1.o La calle General Lavalle prolongación de la calle Rivadavia de la capital federal y por esta misma circunstancia, se denominará en lo sucesivo Rivadavia.

Art. 2.o La calle Rivadavia que pasa frente a la municipalidad se denominará General Lavalle, evitándose así dos calles de un mismo nombre.

Art. 3.o La actualmente denominada Santamarina y para lo que no ha habido resolución previa, se llamará 9 de Julio y la calle. . . se denominará Santamarina.

Art. 4.o La calle en el Palomar que pasa por el Aeródromo llamada Caseros, quedará bajo el nombre de Teniente Benjamín Matienzo, en homenaje a la memoria de su trágica y gloriosa muerte cruzando en vuelo la cordillera de los Andes.

Art. 5.o Confírmase en Eduardo VII en Hurlingham a la que la progresista colonia inglesa distinguió con esa designación.

Art. 6.o Como adhesión al centenario de la declaración de ciudad a la de San Nicolás de los Arroyos, desígnase con este nombre la calle. . .

Art. 7.o Las placas para esta nomenclatura se costeará con el inciso 4.o "gastos generales".

Art. 8.o Comuníquese estas designaciones a la familia del malogrado teniente Benjamín Matienzo, la colonia inglesa de Hurlingham y municipalidad de San Nicolás de los Arroyos, con trascripción de la presente, publíquese e insértese en el R. Municipal."

—El día 10 del corriente, se realizará el casamiento de la señorita Enriqueta Genone con el señor Aquiles Volpi. La ceremonia se efectuará en casa de la novia.

—En la escuela normal popular los exámenes de materias previas darán principio el martes próximo 9 del corriente, a las 7.30 a. m.

De Exaltación de la Cruz

Los últimos sucesos. — Envío de telegramas

EXALTACION DE LA CRUZ, diciembre 8. — Con motivo de recientes hechos el presidente del comité U. C. Radical envió al ministro del interior el telegrama siguiente:

"Señor ministro del interior. — Casa de gobierno. — Buenos Aires. — Apenado diríjome a V. E. solicitando garantías elementales pueblo civilizado, para jóvenes honestos, pacíficos, quienes cumpliendo lo que consideran deber cívico fijaban carteles propaganda radical, en cuyas circunstancias fueron brutalmente atropellados, vejados y conducidos presos por comisario y nueve agentes armados winchester.

Y como temo se repitan estos excesos y considerando inútil dirigirme gobierno provincia, no vacilo en molestar a V. E.

Saluda a V. E. atte. — P. J. Gorostiaga, presidente comisión radical".

Los ciudadanos que fueron objeto de tan bárbaro atropello por la policía de esta localidad, enviaron al juez del crimen el siguiente telegrama:

"Señor juez del crimen. — La Plata. — Anoche en circunstancia fijábamos carteles políticos partido radical fuimos asaltados, vejados, amenazados y conducidos presos por comisario y nueve agentes armados winchester.

Permanecimos detenidos un momento y se nos libertó prohibiéndonos continuáramos fijando carteles.

Rogamos V. S. adopte procedimiento correspondiente, para impedir reiteración atentado a nuestros derechos y persona. — Saludamos a V. S. atte. — Ernesto E. Culligan, [illegible]

De Dolores

Romerías españolas

DOLORES, diciembre 8 — Mañana y pasado continuarán las romerías españolas, de acuerdo al siguiente programa:

Día 9 — 8 a. m. La C. de F. y música, recorrerán las calles de la ciudad, al son de marchas y aires regionales. — 3 p. m. Seguirán los festejos hasta las 7.30 y de 9 a 12 p. m.

Día 10 — 8 a. m. Las músicas, desfilarán por la ciudad, tocando las mejores producciones nacionales y españolas. — 3 p. m. Siguen los bailes y todos los diversos juegos, hasta las 7.30, hora en que se darán por terminadas las romerías del corriente año. — 8.30: última función de gala en el Teatro Unione, tomando parte todos los elementos artísticos y musicales de la Estudiantina.

De Mira Mar

Los nuevos concejales — Veraneo

MIRA MAR, Diciembre 8. — Ayer a los 10 a. m. tuvo lugar la reunión de la municipalidad, día y hora fijados por el presidente del Concejo para la incorporación de los ciudadanos electos, en las elecciones del 30 de Noviembre pasado.

Se incorporaron los señores Francisco C. Comet, Antonio N. González, Dionisio G. Belzuz y Andrés Cascallares por la lista U. C. Radical y los señores Lorenzo Allende y Manuel Ibáñez por la del partido conservador.

A las 3 p. m. se reunió nuevamente el H. Concejo que con la presencia de los mayores contribuyentes señores Claudio Allende y Cabeza, Juan Romaniega, Silvio Salvarezza y Federico Otamendi, formó y aprobó el cálculo de recursos para la ordenanza general de impuestos del año venidero.

—Ya empiezan a llegar a pasar la temporada veraniega, turistas a esta playa. Se encuentran en la localidad el doctor Menchaca y familia, señor Julio P. Robles y familia y Francisco C. Comet y familia, en los hoteles: familia de Forpery y Vega, señor Julio Lanlaulbe y familia, señora M. H. Campbton y familia, señora Elena de María de Areco y familia.

Son esperadas para el 15 del corriente diez o doce familias más que han formulado sus pedidos.

De Pehuajó

Convocatoria a elecciones

PEHUAJO, diciembre 8 — Apareció un decreto municipal que en su parte dispositiva dice:

Artículo 1o.—Convócase al electorado del departido de Pehuajó a elecciones para el día domingo 28 de diciembre del corriente año, a las horas de ley, a efecto de elegir tres consejeros escolares por dos años, que llenarán las vacantes a producirse por terminación del mandato de los señores doctor Manuel Fernández, Manuel Iriarte (hijo) y Juan F. Save.

Art. 2o.—De acuerdo con el artículo 6o. de la ley de 14 de febrero de 1919, convócase para el mismo día y hora, al electorado de la sección Pehuajó, con jurisdicción en los cuarteles 1, 2, 3, 4, 5, 10, 12, 13, 15, 17, 18, 19, 20 y 21 para que proceda a elegir tres (3) municipales por dos años en reemplazo de los señores Francisco Gortari, José P. Rumi y Manuel R. Alvarado, que terminan su mandato, y cuatro (4) municipales por uno y dos años, a sortearse por mitad oportunamente.

Art. 3o.—Convócase igualmente para el mismo día y hora, al electorado de la sección Passo, con jurisdicción en los cuarteles 8, 9, 11 y 14, a la elección de tres municipales.

Art. 4o.—Convócase asimismo para el citado día y hora, al electorado de la sección Henderson, con jurisdicción en los cuarteles 6, 7 y 16, a la elección de tres municipales.

Art. 5o.—Las secciones de Passo y Henderson elegirán para lo sucesivo, alternativamente, cada año, en el orden que determine el sorteo que en su oportunidad se practicará.

Art. 6o.—Para mejor consulta, establézcase por decreto separado, el funcionamiento de mesas receptoras de votos, de acuerdo con las modificaciones introducidas por el H. Concejo, en su resolución de la fecha.

Art. 7o.—Publíquese y dése al R. M.—F. Gortari, intendente; Francisco A. Sotullo, secretario.

Del Salto

Decreto de convocatoria

SALTO, Diciembre 8. — Se ha dado a publicidad el siguiente documento oficial:

"El suscripto, en su carácter de presidente del H. C. Deliberante Municipal de Salto, en uso de la facultad que le confiere el artículo 104, párrafo segundo, de la ley electoral de la provincia, decreta:

Art. 1o. — Convócase al pueblo de Salto, para que el día 28 del corriente mes, proceda a elegir seis municipales por dos años, cinco en reemplazo de los ciudadanos Pedro L. Nonna, Juan P. Fernández, Jorge Cabodi, Agustín Avalos y José G. Vallino, que terminan su mandato el 31 de Diciembre de 1919 y uno por una vacante existente.

Art. 2o. — Convócase igualmente al pueblo de Salto, para que en el mismo día y hora, proceda a elegir dos consejeros escolares por dos años, en reemplazo de los ciudadanos Federico C. Palmeiro y Domingo Jauregui Urrutia, que terminan su mandato el 31 de Diciembre de 1919.

Art. 3o. — Publíquese, comuníquese, etc. — Juan Ariztegui, presidente; M. N. Español, secretario".

De Puerto Militar

Los buques alemanes internados — Maniobras de la escuadra

PUERTO MILITAR, diciembre 8. — Entró en el dique de carena el vapor alemán internado "Patagonia". Calcúlase que el 10 abandonará el dique donde se aloja y en seguida se repararán los vapores "Sevilla" y "Seidlitz".

—Zarparon con rumbo a Recalada los acorazados "Belgrano" y "Garibaldi", para unirse al dreadnought "Moreno" y otras unidades. Ha quedado fijada la fecha 14 y 15 de este mes para las maniobras de conjunto.

Por primera vez en nuestro país se hará uso de cortinas de humo y tomarán parte los hidroaviones.

A bordo del remolcador "Ona", se encontrarán los oficiales encargados del control de tiro y en él se embarcarán los representantes y operador de la "Mundial Film", autorizado por el ministerio de marina para filmar las maniobras.

De Chascomús

La Inmaculada Concepción — In memoriam

CHASCOMUS, diciembre 8.—Ayer y hoy tiene lugar en la iglesia parroquial, la celebración de los solemnes cultos que la congregación de "Hijas de María" ha organizado en honor de la Santísima Virgen Inmaculada.

Se recibirán de "Hijas de María" las señoritas Lila y Sixta Mendiburu, Paulina Placenave, Elina Gouailliard, Sara Martínez, María y Adela Cazaux, Luisa Bermionsolo, Juana y Dominga Piazzoli y María Morales.

Tomarán la cinta de aspirante las señoritas: Matilde Casalins, Carmen Frissioni, Angélica y Leticia Humarán, Hilda Dora y Mariana Arbeleche, Lucía Moreno, Elvira Morales y María Pedernera.

—El día 12 del corriente, a las 9 a. m., se oficiará una misa en la iglesia parroquial en sufragio del alma de la señora Martina H. de Otazúa que falleció el 9 de diciembre de 1915.

De Haedo

HAEDO, diciembre 8 — Optima impresión es la que predomina en el subcomité radical del nombre del epígrafe, por el éxito alcanzado en las elecciones recientes. Se nota en el electorado mucho entusiasmo y cada día aumenta el número de adherentes en dicho subcomité.

En Villa Sarmiento se abrirá en breve otro subcomité radical por exigirlo el ambiente político de ese núcleo de población que reconoce la obra emprendida por las autoridades comunales surgidas de nuestras filas.

Se cree y no sin fundamento, que para las elecciones en marzo próximo, el partido de Morón superará en mayor número los sufragios por la Unión Cívica Radical.

De Lomas de Zamora

LOMAS DE ZAMORA, diciembre 8 — No obstante que todavía no se ha determinado con precisión la fecha en que se realizarán, sino para algunos de ellos, en beneficio de la construcción del camino macadamizado Adrogué-Témperley y patrocinados por la comisión, se está preparando un programa de festejos excepcional de conjunto y en detalle y cuya realización ha de ser motivo indiscutiblemente, para que tanto Adrogué, como Témperley, Lomas y demás localidades vecinas, puedan disfrutar de los esparcimientos, tan comunes, en esta clase de festejos, aportando al propio tiempo su eficaz concurso a la importante obra que en la actualidad se está construyendo.

En tal concepto, se ha resuelto realizar en el hipódromo de Témperley, posiblemente el 14 o 21 del corriente, un gran festival, de cuyo ingreso total se destinará la cantidad de 300 pesos en beneficio de los Bomberos Voluntarios de esta localidad, cuya suma se empleará en la compra de ciertos elementos y material que les son imprescindibles para cumplir mejor la alta y plausible misión confiada a aquéllos.

Esta fiesta que será auspiciada por una comisión de distinguidas damas, se compondrá de varios números, como ser: carreras, corridas de aficionados, carreras de trote en sulky, etcétera, siendo amenizada por dos bandas de música.

También se realizará una kermesse en el parque del hotel La Delicia, en los días 24 y 25 del actual y 1 y 6 de enero próximo, para la cual se están realizando grandes preparativos.

El 31 del presente mes, y auspiciado por una comisión de damas y caballeros, se celebrará en los salones del ya nombrado hotel, un gran baile.

—Ayer domingo salieron a las 5 de la mañana los efectivos de las compañías "General José de San Martín" de Témperley y "Coronel Angel Echevarría" de Lomas, en excursión hasta hoy lunes a las 6 de la tarde, acampando dentro del sector de la escuela de Santa Catalina, hasta las 2 de la tarde, saliendo después hasta las escuelas de Euskal Echea, con el fin de presenciar la entrega de premios a los alumnos de los citados establecimientos de enseñanza.

—Mañana se celebrará en el teatro Politeama una función extraordinaria en honor y beneficio del primer cómico de la compañía don Roberto Durot, uno de los elementos jóvenes que acaba de presentarnos en esta temporada el Sr. Vitale.

El Sr. Durot ha demostrado en la corta temporada que lleva en dicho teatro, ser un artista estudioso, fino y delicado, que se esmera en no caer en comicidad exagerada. Ya hemos tenido oportunidad de apreciarlo en le Moglie Ideale, I Saltimbanchi y Casta Susana. El programa elegido para esta función es el siguiente: "Sangue d' Artista". En el podremos apreciar las buenas cualidades antes mencionadas del beneficiado.

Como número extraordinario, en unos de los intervalos, el eximio violinista argentino Remo Bolognini prestará su valioso concurso ejecutando selectos trozos [illegible] go el Sr. Durot recitará [illegible] "La cena delle Beffe" con una humorística [illegible] "Il piede della Donna".

De Avellaneda

AVELLANEDA, Diciembre [illegible] Posiblemente, mañana, el intendente municipal elevará al Concejo [illegible] rante los proyectos de ordenanza de impuestos, cálculo de recursos y presupuesto de gastos que regirán [illegible] año 1920.

Tenemos entendido que se han introducido tanto en el sistema impositivo como en el presupuesto de gastos, varias reformas de fundamental importancia.

—Por ser hoy día feriado, el Concejo Deliberante, realizará la sesión ordinaria mañana, a las [illegible] la noche.

Los concejales recibieron el siguiente circular:

"Por disposición de la presidencia se invita a usted, a la sesión [illegible] naria que tendrá lugar el día 9 de Diciembre, a las 8.30 p. m. [illegible] de tratar diversos e importantes asuntos".

De Bahía Blanca

BAHIA BLANCA, Diciembre [illegible] Se inscribieron en el juzgado [illegible] y comercial, los contadores [illegible] leros para el período de [illegible]

—Egresan este año de la Escuela Nacional de Comercio, un [illegible] jóvenes con su título de peritos mercantiles, que han acreditado altas clasificaciones obtenidas [illegible] paración que los habilita [illegible] en las actividades de nuestro [illegible] cio, en condiciones no com[illegible]

Son los nuevos peritos [illegible] los jóvenes:

Carlos Balbín, Manuel [illegible] Aaron Bron, Desiderio [illegible] sendo Castro, Vicente [illegible] González, Elisa Guitzman[illegible] más Isasi, Víctor Lizárraga[illegible] Lohrman, Octavio Miler, [illegible] burú y Miguel Zubizarreta.

GRAN EXPOSICION de JUGUETES

MAÑANA GATH & CHAVES INAUGURA su TRADICIONAL VENTA de JUGUETES. Por el surtido inmenso, por la variedad inusitada [illegible] presentan, esta [illegible] sará el asombro de todo el mundo infantil.

JUGUETES PARA NIÑOS. — Tiros al blanco, Eurekas, Buques a vela, Yates, Góndolas, Buques a vapor y eléctricos, Cajas con juegos de construcción, Globos aerostáticos con mecha y guardafuego, Breaks, Camiones y Faetones, Arneses para carneros, Látigos, Juegos de riendas, Barriletes, Aeroplanos, Panoplias militares de las diferentes armas, Cajas de soldados de plomo y papier maché, Cornetas, Tambores, Espadas, Automóviles a cuerda, Trenes a cuerda y eléctricos, Animales de paño: Osos, Monos, Gatos, Carneritos, Caballos-Hamaca, Caballos-Velocípedo, Automóviles, Manomóviles, Velocípedos, Dog-Cars, Side-Cars, Autos, Scooters, etc.

JUGUETES PARA NIÑAS. — Muñecas articuladas con cabello natural; Bebés París, en camisa y vestidas con trajes modernos; Bebés Jumeau; Muñecas norteamericanas, tipos característicos; Coches para muñecas, Cajas con juegos de muebles, Dormitorios, Comedores, Salas, Servicios de mesa y de té, Juegos de lavatorio, Adornos para muñecas, Baúles con ajuares, Muebles sueltos al laqué, «Toilettes». Camitas de madera y de hierro, etc.

JUEGOS DE PACIENCIA. — Cubos con figuras, Baúles con juegos de sociedad, Cajas con herramientas de carpintero, Juguetes científicos, Motores a vapor, Cinematógrafos, etc.

JUGUETES PARA PLAYA. — Baldes con moldes para arena, Rastrillos, Palas, Sillas de mimbre, Sofás, Mesitas, Carros para arena, Carretillas, Juegos de anillas, Panoplias con juegos de Croquet, Juegos de arcos, Juegos de volante, Sogas para saltar, Regaderas, Moldes para arena, etc. etc.

Medias Santa Claus para niños y niñas en diversos tamaños.

Crackers, el surtido más variado de los fabricantes ingleses de mayor renombre.

Vd. PROPORCIONARÁ a SUS NIÑOS GRAN ALEGRÍA, HACIÉNDOLES CONTEMPLAR TANTA MARAVILLA REUNIDA. TRAIGALOS MAÑANA MISMO.

Primer Piso — Casa Central

Mañana Martes

HABRA GRANDES OCASIONES EN NUESTROS DEPARTAMENTOS DE

Bazar y Menaje

Casa Central — Cuarto Piso

The South American Stores Gath & Chaves Ltd.

Anexo: Av. de Mayo, Perú y Rivadavia... Casa Central: Florida y Cangallo.

PRO PAZ SOCIAL
...ERA SERIA Y CLARA.
LE PIDE A VD. QUE TIENE,
PARA EL QUE CARECE.
2ª ETAPA.

CRONICA SOCIAL

...toda pompa se han celebrado ... fiesta de la Inma... Concepción de María Santísi... en todas las iglesias ... en su honor.

...Hijas de María de la Santa ... asistieron a las 8.30 a. m. ... comunión general, después ... monseñor de Andrea, pa-... de la congregación, ... el panegírico de la Vir-...

...la medalla a las nuevas ... María, señoritas: ... Bosch, Eugenia y Dora ... Haydée Viñas, Amalia de Elena Bosch Rocha, Carmen y María Esther Tossone.

Con el título de aspirantas ingresaron las siguientes señoritas: Eloísa Allende, Angélica Maveroff, Marta Rodríguez Alcorta, M. Esther de Alzaga, Hersilia Arana, M. Julia Allende Paz, M. Teresa Alvarez Escalada, Susana Bosch Alvear, Cora Christophersen, Celina Costa Peuser, Clodomira Caballero, M. Isabel Dowdall, Clodomira Caballero, M. Isabel Dowdall, Elena del Prado, Elvira E. Lafontaine, M. Rosa Muratura, Julia Esther Melo, Anita y Eloísa Ortiz, Clara O'Farrell, M. Isabel Pasman, Julia Rita Rocha, M. Josefina Raggio.

A las 9.30 hubo recepción de las nuevas Hijas de María.

Los solos del "Magnificat" que se cantó a las 10 a. m., estuvieron a cargo de las señoritas María J. Bustos y Celina Mazzini.

En el salón de actos de dicha congregación tiene lugar esta tarde una fiesta literario musical, pronunciando el discurso de apertura monseñor Vassallo di Torregrossa.

En la basílica de San Francisco se realizó con toda solemnidad la festividad de la patrona de la orden franciscana organizada por la Pía Unión de la Purísima, cuya comisión directiva la preside la señora Mercedes Elortondo de Alvear.

El panegírico de la Virgen estuvo a cargo del presbítero Francisco R. Laplaza, interpretándose la misa de Dovini por un coro de voces mixtas.

Esta tarde, a las 6 p. m., se realizará una procesión, festejando el primer aniversario de la coronación de la virgen. Encabezará la procesión monseñor de Torregrossa, nuncio apostólico, asistiendo a ellas las nuevas autoridades y demás socias de la Pía Unión.

Si el tiempo lo permite, se recorrerá las cuatro cuadras de la manzana contigua formada por las calles Alsina, Bolívar, Moreno y Defensa; en caso contrario, se efectuará por el interior de la basílica.

De regreso, hará una alocución el presbítero Leonardo Ayala.

Celebrando una fiesta en honor de la Purísima, terminan hoy los cultos del mes de la virgen, las hijas de María del Sagrado Corazón, cuya presidenta es la señora Concepción Unzué de Casares.

El acto de esta mañana en la basílica de San Francisco

...Amalia Achával, Juana Ma-... Josefina y Enriqueta Ba-... Sara Bigand, María Isabel ...guet, María Esther Esquivel, ...Ezcurra Lasplur, María E. y ...Guevara, Marta López Cabanellas, Julia y Celia Magdalena, Rosa ...Lynch, Celina y Susana Mar...Pont, María Elvira Melo, Ama... Martínez, María Luisa Mathet, ...Martínez, Isabel J. Oliver, ...y Hersilia Pérez Calvo, María ...Perazo, Sara M. Rodríguez,

Por las galerías del colegio se realizará la procesión a las 4 de la tarde, después de recitar el rosario, terminando la ceremonia con la bendición, teniendo las Hijas de María a su cargo, los cánticos sagrados durante toda la fiesta.

Las Hijas de María del colegio del Divino Corazón celebrarán la solemne misa a las 8.30 a. m. en la capilla del establecimiento, oficiada por el director espiritual de la congregación, doctor Devoto.

En la capilla del colegio se ofició una misa de comunión general, a las 8.30, durante la cual el coro de las Hijas de María, dirigido por la señorita Magdalena de Ezcurra, tuvo a su cargo la parte musical. Terminada la misa se recibieron las nuevas Hijas de María. A las 3 de la tarde, ocupará la cátedra sagrada el obispo auxiliar monseñor Francisco Alberti. Terminarán los cultos con una procesión y bendición con el Santísimo Sacramento.

...de la inteligente dirección de la ...María Constanza Bunge Gue-... de Zavalía, los niños que tomaron parte en la pantomima "Los cis-... encantados" han filmado esta ...del señor Estrada realizando ...interpretación cinematográfica ...ble, realzada aún por la be-... de los parajes escogidos para ...adrar las diversas escenas.

...La película será exhibida por ...vez el 16 del corriente, en el ...Splendid Theatre, a las 5 de ...a beneficio de la sociedad ...y Patronatos, destinándose ...producto a los asilos que sostie-... importante asociación.

...el programa de este festival fi-... también números de varieda-... se ha organizado una rifa de ...para los niños que concu-...

...localidades podrán solicitarse ...ahora por el número 3464 de ...

* * *

...la iglesia de Santo Domingo ...consagrado el 11 del corriente ...lace de la señorita Lucrecia Aré-... con el doctor Saul M. Escobar. ...serán padrinos la señora María ...Hill de Arévalo y el señor Mi-... Escobar.

El siguiente cortejo acompañará a ...contrayentes: La novia con Nicanor J. Arévalo, ...novio con María Acevedo Ramos ...Escobar, María Luisa Hill de Aré-... con Miguel Escobar, Manuela ...de Soto, con Diego Hill Soto, Ele-...Aurel Areco de Escobar con ...Escobar, Emilia Arévalo de ...Ocantos, con Carlos Atwell ...Ocantos, Juana Antonia Arévalo con ...lio García, Beatriz Arévalo con ...ardo Carman (hijo).

En el acto civil actuarán como testigos por parte de la novia los señores Carlos Atwell Ocantos y Diego ...Soto, y por parte del novio los señores Adrián B. Escobar y José ...Alcorta.

* * *

En el salón Prince George's se realizó anoche un interesante con... con motivo de la distribución ... diplomas a las alumnas del conservatorio Beethoven.

Una gran concurrencia llenaba la ...la que aplaudió con entusiasmo ...distintos números del programa.

* * *

Para organizar bailes, tes y toda ...se de fiestas de beneficencia se ha ...nado una comisión de damas per...cientes al Golf Club Argentino. ...autoridades la constituyen las ...ñoras Adriana Aguirre de Huergo, ...Carlota Peralta Alvear de ..., Elena E. de Palmer, Lan...de van Peborgh y Catherine Mackenzie de Norris.

* * *

En casa de la familia de la no... será bendecido el 11 del corrien... por el presbítero Duffy, el enla... la señorita Luisa Dansey Guido con el ingeniero Esteban Carbone.

Actuarán como padrinos en la ceremonia, la señora Indalecia Guido de Dansey, madre de la novia, y el señor Benito Carbone, padre del novio.

Del matrimonio civil serán testigos los señores Walter y Roberto Dansey, por parte de la novia, y el doctor Oscar Carbone y el señor Angel Burzaco, por parte del novio.

* * *

Organizada por la Unión Hispano-Americana Valle Miñor, se realizará el próximo domingo un te-concierto que tendrá lugar a las 4 p. m., en el local de la Sociedad Rural Argentina.

Por el interés despertado esta fiesta promete tener un éxito muy satisfactorio.

* * *

Ha repercutido dolorosamente entre sus numerosas relaciones la noticia del fallecimiento del señor Miguel J. Duggan, distinguido caballero que vivió rodeado de afectos y consideraciones.

El sepelio de sus restos, que tendrá lugar mañana en el cementerio del Norte, previa misa de cuerpo presente en la iglesia de Santa Cruz, dará margen a una elocuente exteriorización del pesar que ha causado esta sensible pérdida.

* * *

En el local de la escuela del Corazón de María se realizará esta tarde el sorteo del collar de perlas que se rifa a beneficio de dicha institución, cuya comisión directiva preside la señora Emilia Noel de Ramos Otero.

* * *

En obsequio a la señorita Celia Somme, el doctor Santiago Díaz Valdez y señora Gilda Vieyra, ofrecieron anoche a un grupo de niñas amigas de su hija Adelia una comida que se prolongó en una reunión muy animada hasta las primeras horas de la mañana.

* * *

A beneficio de la escuela que sostiene el Club K. D. T. se realizará en las canchas que dicho club posee en Palermo una serie de partidos para los torneos en que se disputarán las copas donadas por la niña Sara Drago Mitre y los niños Eduardo y Lorenzo Torres Duggan.

* * *

En la iglesia del Pilar se celebrará mañana un funeral en memoria del señor Julio Martiniano González.

* * *

Se realizará mañana en el templo de Nuestra Señora de la Piedad el enlace de la señorita Sara Delfino con el señor Jorge Molina Carranza.

Actuarán como padrinos en la ceremonia la señora Felisa Carranza de Durao y el señor Carlos Delfino.

Del matrimonio civil serán testigos los señores Antonio Delfino y José Saravia, por parte de la novia, y por parte del novio los señores Avelino Molina y Juan Manuel Terrero.

* * *

Se ha concertado en La Plata el enlace de la señorita Celina Esther Elordi con el doctor Antonio Barraza.

Los novios que gozan de grandes simpatías han sido muy felicitados.

* * *

Por motivo de la enfermedad que aqueja al señor Ventura Cárdenas se suspendió el baile que ofrecía el señor Manuel Guerrero en honor de las amigas de su hija Valeria.

* * *

El 15 del corriente se realizará una interesante fiesta de beneficencia en la cual se pondrá en escena una obra teatral de la que es autora la señorita Leonor Kiernan Roldán y que será interpretada por distinguidos aficionados.

* * *

El teniente de fragata Raúl Benavidez ha regresado de Chile, donde desempeñaba el cargo de agregado naval a nuestra legación.

* * *

La comisión directiva de la Sociedad de Beneficencia ha decidido postergar hasta el próximo jueves la primera reunión del corso de las flores que debió realizarse anoche en Palermo.

Igual determinación se ha tomado respecto de la comida que será servida en el Pabellón de los Lagos.

* * *

Con motivo de su próximo viaje a Europa los amigos del señor Julio Wenceslao Escalante le ofrecerán mañana una comida en el restaurant Ferrari, lo que motivará una fiesta agradable.

Instrucción pública

COLEGIO NACIONAL "MARIANO MORENO"

Resultados de los exámenes de estudiantes libres

Castellano—

1er. año. — Distinguidos: Maradei Rafael E, Guerci José M.; examinados: 30, aprobados 19, aplazados 11.

2a. año — Examinados 30, aprobados 20, aplazados 10.

3er. año. — Distinguidos: Bret Mario M., Descalzo Andrés, Difranco Dino, García Ernesto, Lorenzo José A., Rizzo Constantino, Senderey José, Unigaso Pedro; examinados 33, aprobados 25, aplazados 8.

Literatura—

4o. año. — Examinados 52, aprobados 21, aplazados 31.

5o. año. — Distinguidos: Baten... man Isaac; examinados 19, aprobados 12, aplazados 7.

Psicología—

4o. año. — Distinguidos: Marquéz José, Dujovne Carlos; examinados 28, aplazados 9, aprobados 19.

Lógica—

5o. año. — Distinguidos: Olivera Aguirre Carlos; examinados 16, aprobados 10, aplazados 6.

Historia—

1er. año. — Distinguidos: Gutiérrez Felipe; examinados 43, aprobados 31, aplazados 12.

2o. año. — Distinguidos: Solter Miguel; examinados 42, aprobados 23, aplazados 19.

3er. año. — Distinguidos: Lara Salvador, Senderey Moisés; examinados 28, aprobados 22, aplazados 6.

4o. año. — Distinguidos: Ciprián Enzo R., Morales Rogelio, Wolfmann Aaron; examinados 27, aprobados 10, aplazados 17.

5o. año. — Distinguidos: Ricci Roberto; examinados 18, aprobados 8, aplazados 10.

Geografía—

Primer año. — Distinguidos: José Luis J., Guerci José M., García Barfelli S., Rusauwsky Julio; examinados, 53. Aprobados: 29. Aplazados 24.

Segundo año.—Distinguidos: Solfer Miguel; examinados 29, aprobados 18, aplazados 11.

Tercer año. — Examinados 38; aprobados 28; aplazados 10.

Cuarto año. — Distinguidos: Mazzarelli Roberto C., Stiepovich; examinados, 18; aprobados 16; aplazados dos.

Instrucción pública—

Quinto año. — Distinguidos: Stiepovich, L. Bazán Eladio, Helverke Germán; examinados, 16; aprobados 10; aplazados 6.

Matemáticas—

Primer año. — Sobresaliente: Guerci José M.; distinguidos: Guiñazú Carlos A., Gritta Julio, Mackintosh Andrés; Molle Ernesto; examinados 74; aprobados 39; aplazados 35.

Segundo año.—Distinguidos: Uniyaso Pedro; Busconich Francisco M., Poggi Federico; examinados 85; aprobados 36; aplazados 49.

Tercer año. — Distinguidos: Ressio Carlos; Yanone Cecilio; Montagna Francisco; examinados 54; aprobados 30; aplazados 24.

Cuarto año. — Distinguidos: Icart Carlos; Ibarbia Ascensión; ... Abraham; examinados 47; aprobados 16; aplazados 8.

Quinto año. — Distinguidos: Helnecke Germán, Icart Carlos; aprobados 5; aplazados 13; examinados 18.

Historia natural—

Segundo año. — Distinguidos: Basualdo Carlos, Gómez ...; examinados, 59; aprobados ...; aplazados 13.

Tercer año. — Distinguidos: Brea Mario M.; examinados ...; aprobados 21; aplazados 27.

Cuarto año. — Distinguidos: Bagnasco ..., ... [illegible] ... aplazados 7.

Quinto año. — Distinguidos: Lagomarsino Carlos H., ... Arturo ..., Gatti Antonio, Luna Eladio, Bazán; examinados, 45; aprobados 39; aplazados 6.

Física—

4.o año. Distinguidos: Pérez Héctor A., Farenge Eugenio, Morales Rogelio. Examinados 43, Aprobados 16. Aplazados 27.

Química—

5.o año. Distinguido: Soldepovich. Examinados 25, Aprobados 17. Aplazados 8.

Idiomas extranjeros—

Frances, 1er. año: Guerci José. Examinados 34. Aprobados 21. Aplazados 13.

2.o año. Distinguido, Menéndez Elías. Examinados 35. Aprobados 16. Aplazados 19.

Inglés 2.o año. Distinguidos: Otamendi Abel, Menéndez Elías. Examinados 84. Aprobados 38. Aplazados 46.

Francés, 3er. año. Distinguidos: García Ernesto, Senderey Moisés. Examinados 52. Aprobados 16. Aplazados 36.

Inglés 3er. año. Distinguidos: Girardi Valentín, Heineche Germán R., Nocito Francisco J., Brea Mario M., Campo José, García Ernesto, Otamendi Abel. Examinados 70. Aprobados 50. Aplazados 20.

Francés, 4o. año. Distinguidos: Juan José M., Rébori Félix. Examinados 20. Aprobados 12. Aplazados 8.

Inglés, 4o. año. Distinguidos: Romeo Pérez A., Nocito Francisco, Cobos Daract Carlos. Examinados 33. Aprobados 24. Aplazados 9.

Italiano, 4o. año. Distinguidos: Badell Carlos, Grampa Miguel, Morano Nicolás, Pucci Palmiro. Examinados 27. Aprobados 13. Aplazados 14.

Italiano, 5o. año. Sobresaliente, Jasel Jardín Julio; distinguidos: Katzell Saram, L. Bazán Eladio, Ricci Roberto, Fazio Antonio. Examinados 13. Aprobados 10. Aplazados 3.

Dibujo—

1re. año. Distinguidos: Lipchitsz Jacobo, Carballo Miguel, Cardone Salvador, Francket Pablo, Lafuente Miguel, López Marco, Paloma Baltasar. Examinados 34. Aprobados 31. Aplazados 3.

2.o año. Distinguido, Rimoldi Oscar. Examinados 26. Aprobados 23. Aplazados 3.

3er. año. Examinados 48. Aprobados 31. Aplazados 7.

Círculos y Sociedades

Centro Social Florida — En honor y beneficio del señor Saverio C. Torterolo, realizará hoy una fiesta de 9 a 1 p. m., en la calle Rioja 668.

Notas policiales

HALLAZGO DE UNA VALIJA

En la comisaría 5.a se ha presentado el señor Felipe G. Chargues, haciendo entrega de una valija de cuero cerrada, encontrada en el interior del automóvil de alquiler 3051 ignorándose quien sea su propietario.

DELITOS CONTRA LA PROPIEDAD

Miguel Pachi, denunció en la comisaría 21.a que de su negocio de peluquería, Dungenes 191, le han hurtado efectos y dinero que valúa en 718 pesos.

BIBLIOGRAFIA

EL FANTASMA DE LA SUERTE

por Luisa Israel de Portela

"El fantasma de la suerte" es una bella historia de amor que la distinguida escritora señora Israel de Portela, narra en el hermoso estilo que se le conoce.

Suave historia de amor, sencilla y emocionante en su misma sencillez. Narra la señora Israel un idilio entre almas inmaculadas, que saben llegar serenamente al mutuo sacrificio ... [illegible]

"El fantasma de la suerte" es además una severa crítica contra las adivinas y otras gentes que se mueven en ese ambiente, al margen de toda moralidad. Por esto, y por sus sanos valores literarios, la novelita de la señora de Portela está llamada a obtener un merecido éxito.

Información general

SOCIEDAD COSMOPOLITA DE PATRONES HERRADORES

Esta sociedad en su asamblea de hoy ha resuelto cerrar sus talleres, debido a la intransigencia de los obreros herradores, apoyados por conductores de carros.

Mañana a las 2 p. m. realizarán una gran asamblea en el local Tacuarí 253.

A nuestros suscriptores y agentes en el interior

Llevamos a conocimiento de nuestros suscriptores y agentes en el interior de la república, que el 31 del corriente mes vence el plazo para la renovación de las suscripciones por el primer semestre de 1920. Los pagos pueden efectuarse por giro postal, bancario o letra de fácil cobro, directamente a esta Administración.

El Administrador General

DICIEMBRE DE 1919.

MUNDO COMERCIAL

MERCADO DE VACUNOS

(Liniers)

Comienza la semana de operaciones con plaza en general floja para todas las haciendas en general.

Para novillos especiales de frigorífico, se pagó de $ 0.29 a 0.30 la libra.

Para porcino la plaza continúa firme, debido a las reducidas entradas.

La entrada de hoy en este mercado fué de 4885 cabezas, clasificadas en la siguiente forma: novillos 3920; vacas 779; terneros 180. Porcinos entraron 688.

Los precios corrientes de la mañana fueron los siguientes:

Toros y toruños especiales para frigorífico, a pesos 237; id. para consumo id. de 157 a 195; bueyes especiales id. a 237; novillos m. especiales id. de 220 a 244; id. especiales id. de 190 a 205; id. gordos id. de 170 a 185; novillos excepcionales id. a 185; id. especiales id. de 153 a 175; id. generales id. de 130 a 150; vacas especiales id. de 220 a 230; id. especiales id. de 170 a 185; id. generales id. de 160 a 170; vaquillonas excepcionales id. de 160 a 174; id. especiales id. de 150 a 160; id. generales id. de 120 a 145; terneros excepcionales id. de 115 a 129; id. especiales id. de 109 a 110; id. gordos id. de 80 a 90; id. generales id. de 75 a 80; id. mamones id. de 30 a 0.70.

Para porcinos los precios variaron entre pesos 0.58 a 0.61; especiales de 0.63 a 0.67 y excepcionales de 0.70 a 0.71 el kilo.

VENTAS DE HOY

209 novillos gordos E. Ríos, pesos 168; 20 vacas m. gordas Córdoba 160; 4 id. especiales id. 195; 30 novillos gordos C. Suárez 136; 26 vaq. g. y c. gorda id. 120; 18 terneros buenos id. 85; 10 vacas m. gordas C. Dorrego 158; 6 id. id. 182; 6 id. id. 160; 4 id. id. 175.

BELLOCQ E HITA—
160 novillitos m. especiales Larramendi, $ 170; 22 novillitos gordos 3 Arroyos 176; 28 id. id. B. Blanca 180; 35 id. g. y c. gorda id. 160; 16 vacas m. gordas id. 168; 3 novillitos gordos id. 130; 9 vaq. m. gordas id. 155; 18 novillitos m. gordos id. 153; 6 id. gordos id. 100; 11 vaquillonas flacas id. 85; 47 terneros mamones id. 25.

BAYONA JUAN—
88 novillos m. especiales Alsina, pesos 225; 8 id. especiales Dorrego 220; 34 id. m. gordos id. 180; 10 vacas id. id. 180; 11 id. id. 175.

CUCULLU FELIPE L.—
5 novillitos m. gordos Río Negro, pesos 142; 4 novillos g. y c. gorda id. 165.

CHAPAR y Cía.—
49 novillos especiales Dorrego, pesos 195; 48 id. gordos id. 178.

D'HERS y Cía. F.—
4 novillitos m. gordos Pehuajó, $ 140; 7 id. g. y c. gorda id. 115; 7 id. id. 114.

DEVOTO y Cía. Lda. TOMAS—
44 novillos gordos 25 de Mayo, $ 170; 32 id. especiales C. Suárez 215; 20 id. id. 3 Arroyos 214.

DELFINO Hnos.—
54 novillos gordos Balcarce, pesos 180; 21 vacas m. gordas id. 170; 14 novillos especiales id. 205.

GOÑI E HIJO IGNACIO—
32 vacas especiales Necochea, pesos 113; 23 id. m. especiales id. 230; 11 id. m. gordas id. 165.

LALOR JUAN—
10 terneros C. Casares, pesos 129; 7 id. id. 125; 4 vacas id. id. 179; 2 terneros id. id. 128; 3 vaq. id. 181; 8 vacas id. id. 84; 10 terneros id. id. 51; 20 id. id. 76; 4 vacas id. Necochea 150; 41 novillos id. 176; 4 id. id. 9 de Julio 160; 10 id. id. 155; 84 id. id. ...; 2 toros id. id. Santa Fe 157; 3 id. id. Córdoba 171.

LOUSTET y Cía. LUCIANO—
2 novillos Hinojo, pesos 213; 5 vaquillonas id. id. 140.

MARASPIN y Cía. ANDRES—
10 novillos Pehuajó, pesos 170; 5 id. id. 125; 3 id. id. 75.

MARTINEZ DE HOZ Hnos.—
40 novillos Pehuajó, pesos 180; 16 vaquillonas id. id. 158; 4 id. id. 142.

SALABERRY Y BERCETCHE—
9 novillos Entre Ríos, pesos 151; 15 id. id. 161; 2 bueyes id. id. 237; 38 novillos id. id. 149; 18 vaquillonas id. Necochea 106; 20 id. id. 87; 18 id. id. 71; 14 id. id. 48; 19 id. id. Dorrego 158; 9 id. id. 150; 21 novillitos id. id. 150; 20 id. id. 160.50; 18 id. id. 172.50; 7 vacas id. id. 3 Arroyos 170; 15 novillos id. id. 185; 31 id. id. Rojas 190.50; 20 id. id. 189.50; 4 novillitos La Plata id. 113.50; 6 novillos id. id. 181; 2 id. id. 212; 6 id. id. B. Blanca 188; 11 id. id. 244; 72 id. id. 204; 3 vaquillonas id. Navarro 80; 5 id. id. 135; 3 id. id. 148; 3 id. id. 140; 4 vacas id. id. 113; 12 vaquillonas id. id. 145; 2 novillitos id. id. 174; 9 vacas id. id. 175; 5 novillitos id. id. 187; 10 vacas id. id. 191.50; 6 id. id. 112; 12 novillitos C. Pringles 185; 12 id. id. 184.

CORDOBA E HIJO PEDRO—
7 novillos 25 de Mayo, pesos 200; 7 novillitos id. id. 185; 8 terneros id. idn. Tornquist 105; 1 id. id. 80; 13 vaquillonas id. 135; 9 vacas id. id. 145.

PEÑA y Cía. JULIO L.—
11 novillos Necochea, pesos 182; 17 vacas id. id. 155; 16 id. id. 135; 19 novillitos id. id. 138; 9 id. id. Santa Fe 110.

PALAU y Cía. JAIME A.—
40 novillitos Carbó, $ 155.

PARERA MUÑOZ CARLOS—
19 novillos Santa Fe, pesos 166.

SUC. BELTRAN SANSOT—
54 novillitos Dorrego, pesos 172; 84 id. 3 Arroyos 166.

SANTAMARINA E HIJOS—
26 novillos 3 Arroyos, pesos 178; 14 id. id. 150; 28 id. id. 135; 4 vaq. id. id. 165; 3 terneros id. id. 130.

URTASUN E HIJO MARTIN—
110 novillos 3 Arroyos, pesos 185.

UNZUE ALZAGA y Cía.—
7 vacas El Socorro, pesos 190; 13 id. id. 162; 1 terneros id. id. 90.

VENTAS DE CERDOS

DE LELLIS Y FAGES Hnos.—
43 cerdos especiales Córdoba, pesos 0.64 el kilo; 30 id. id. 0.65; 27 id. buenos id. 0.58; 40 id. excepcionales id. 0.70; 20 id. buenos id. 0.59; 10 id. excepcionales id. 0.70; 25 id. especiales id. 0.65; 18 id. m. especiales Emp. Lobos 0.63; 6 id. buenos C. Casares 0.59; 18 id. excepcionales Emp. Lobos 0.71.

PALAU y Cía. S.—
38 cerdos especiales Bolívar, pesos 0.60 el kilo; 45 id. id. 0.64.

PEÑA y Cía. JULIO L.—
20 cerdos excepcionales Santa Fe, $ 0.70 el kilo.

MENDEZ Hnos. y Cía.—
45 cerdos especiales 9 de Julio, $ 0.66 el kilo.

RIPOLL JUAN S.—
31 cerdos especiales Córdoba, pesos 0.66 el kilo; 11 id. id. 0.63; 40 id. id. 25 de Mayo 0.65; 8 id. id. 0.65; 12 id. buenos id. 0.59.

MERCADO DE LANARES

(Tablada)

Con una ligera alza en los precios en general, se iniciaron hoy las operaciones en este mercado, debido a que la entrada del día fué moderada.

La entrada del día fué de 8807 animales, habiéndose vendido durante la mañana 6778 cabezas, adquiridas en la siguiente forma: Swift 1471; Las Palmas 818; La Blanca 213; Armour 519; Comp. Sansinena 237 y 3520 para los matarifes locales.

Los precios corrientes del día fueron los siguientes:

Capones para matadero, de pesos 18.70 a 24; id. para frigorífico, de 21 a 26; ovejas para matadero, de 15 a 24.50; corderos para frigorífico, de 9.80 a 11; id. para matadero, de 3.80 a 8.00.

VENTAS DE HOY

LYNCH LEANDRO y Cía.—
72 capones pelados Frig. Cañuelas, pesos 13.50; 134 ovejas matadero id. 14; 25 corderos id. id. 4.50; 162 id. id. 8.

MENDEZ Hnos. y Cía.—
133 capones pelados Frig. Zuziaurre, pesos 16.50; 24 id. id. 21; 19 ovejas matadero id. 18; 111 corderos Frig. Faro 9.60; 60 id. id. 8.90; 27 ovejas peladas matadero id. 21.50.

MENDEZ JOSE M. y Cía.—
70 corderos matadero Lobería, $ 8.90; 150 id. id. 7.

OSCAMOU y Cía.—
20 capones pelados Frig. Energía, pesos 22.30; 288 id. id. 20.50.

P. C. y PERO—
241 ovejas peladas matadero Pourtalé, pesos 17.40; 25 corderos id. id. 8.50; 157 id. id. 3.80.

SALABERRY Y BERCETCHE—
585 capones pelados Frig. San José, pesos 18.90; 45 id. id. 15; 6 212 ovejas matadero Unzué 14; 212 corderos id. id. 6.30; 142 id. id. Hale 9.60; 51 id. id. 9.60; 26 capones pelados Frig. id. 15; 22 ovejas id. matadero id. 17.

TABACCO Hnos. y Cía.—
137 capones Frig. Orense, pesos 24.10; 14 id. pelados id. 15.50.

URTAZUN PEDRO—
16 ovejas matadero S. Mayol, pesos 21.50; 39 id. id. 18; 51 capones Frig. id. 15; 60 ovejas matadero id. 14.80; 148 capones Frig. id. 17.80; 12 ovejas matadero id. 16.

CORDOBA P. e HIJO—
215 corderos matadero B. Honúo, pesos 5.

DE LOS SANTOS y Cía.—
52 ovejas matadero Puán, pesos 15; 11 id. pelados id. 11; 113 corderos id. id. 7.

ERREA VALENTIN E HIJOS—
277 capones pelados Frig. Malhinda, pesos 19; 25 ovejas matadero id. 16.50.

ESTREME Hnos.—
35 ovejas matadero C. Dulce, pesos 18.60; 135 id. id. 13.80; 14 capones id. 12.

ESTRUGAMOU FERNANDO—
70 capones pelados Frig. 25 de Mayo, pesos 16.70; 25 ovejas matadero id. 15.50.

GOÑI IGNACIO e HIJO—
25 ovejas matadero Líbano, pesos 20.50; 139 corderos id. id. 10.80; 36 id. id. 9.80.

LALOR JUAN—
24 ovejas matadero Líbano, pesos 18.30; 160 corderos id. id. 6.80.

LANUSSE P. y A.—
112 corderos Frig. Unzué, pesos 5.80; 137 id. id. 8.

ARRIETA Y BASCARAN—
10 ovejas matadero Piñeyro, pesos 24; 46 id. id. 17.50; 51 id. id. 15; 18 corderos id. id. 4.70; 39 id. id. 9.30; 36 id. id. ... [illegible]

ALCHOURRON Hnos.—
100 corderos Frig. San José, pesos 10; 67 id. id. 10; 82 id. mat. id. 7.80.

BARGO L. y ETCHEGARAY—
159 capones Frig. Dufaur, $ 23.

BUNGE y BORN—
48 ovejas peladas matadero Orense, pesos 22; 58 id. id. 17.60; 51 corderos id. 9.50; 52 id. id. 9.50; 38 id. C. Muerto 8.50; 12 capones Frig. id. 25.50; 75 ovejas matadero id. 24.50.

MARITIMAS

MAREA Y VIENTO

Hora	Pies	Pulgadas	Viento
6 a. m.	22	4	E.
7 a. m.	22	—	"
8 a. m.	22	—	N. E.
9 a. m.	20	—	N. O.

VAPORES ESPERADOS

Inglés Deseado, de Liverpool, con pasajeros y carga.

Español Infanta Isabel de Borbón, de Barcelona, id. id.

Holandés Gelria, de Amsterdam, con pasajeros y carga.

Inglés Sierra Blanca, de la rada, a cargar.

Barca española Joaquín Pujol, de la rada id. con sal.

Nacional Bélgica, de Paranaguá, con carga.

Inglés Euclid, de Liverpool, id.

Americano Lockport, de Nueva York, con carga.

Belga Roi Albert, de la rada, con carbón.

Sueco Kranprins Gustaf Adolf, de Hamburgo, con carga.

Noruego Hallbjoerg, de Génova, con carga.

Mañana:

Inglés Highland Rover, de Londres, con pasajeros y carga.

VAPORES A SALIR

Holandés Carlito, para Santos, con carga.

Inglés Sunvay, para Amberes, con carga.

VAPORES DE LOS RIOS

Llegaron hoy:

Ciudad de Montevideo, Cabo Santa María, de Montevideo.

Tritón, del Salto y escalas.

Luna, del Carmelo id.

Salen hoy:

Ciudad de Montevideo y Cabo Santa María, para Montevideo, salen a las 10 p. m.

ENTRADAS Y SALIDAS DE BUQUES DE ULTRAMAR, HABIDAS EN EL PUERTO DE LA CAPITAL DESDE LAS 8 a. m. DE AYER HASTA LAS 8 a. m. DE HOY

Inglés Avon, de Southampton, en la dársena norte, con pasajeros y carga.

Griego Dionysios Stathatos, de San Vicente, a cargar, en el dock Sur.

Inglés Duquesa, de Londres, en el dique 4, con pasajeros y carga.

Argentino Henrik Frank Lo, de Porto Alegre, con carga, en el Riachuelo.

Inglés Highland Watch, para Campana, a cargar.

Norteamericano Lake Elkwood, para Nueva York, con frutos.

Inglés Trevider, para Amberes, con frutos.

Argentino Zelandia, para Porto Alegre, con frutos.

LLEGADAS DE BUQUES DE ULTRAMAR HABIDAS EN EL DIA DE AYER A LA RADA EXTERIOR DE ESTE PUERTO

... [illegible] ... noviembre ... Chadwick, Weir y Cía.

Vapor belga República Argentina, de 2.225 toneladas, de Cardiff, 4 noviembre, con carbón, a Bunge y Born.

Vapor norteamericano S. V. Harkness, de 5.293 toneladas, de Paitia, 12 noviembre, con nafta, a West India Oil Company.

Barca noruega Canterbury, de 1175 toneladas, de Norfolk, 30 agosto, con carbón, a Chadwick, Weir y Cía.

Barca danesa Alexander Lawrence, de 1.152 toneladas, de Aarhus, 17 septiembre, en lastre, a Stray y Cía.

Barca noruega Apollo, de 1190 toneladas, de Norfolk, 6 septiembre, con carbón, a la orden.

VAPORES CON CORRESPONDENCIA A SALIR

Día 10: Asturiano, llevará correspondencia para Punta Arenas a la 1 p. m., sin alcance.

Día 11: Francesca, llevará correspondencia para Brasil e Italia, a la 1 p. m., sin alcance.

Día 13: Avon, llevará correspondencia para Punta Arenas a la 1 p. m., con alcance hasta las 7 p. m.

Banco Holandés de la América del Sud

Amsterdam, Río de Janeiro, Sao Paulo, Santos, Génova
Casa Central: Buenos Aires, Bartolomé Mitre esquina 25 de Mayo
Agencia N.o 1: Corrientes 1900.

Capital autorizado	Fls.	25.000.000.—
Capital realizado	"	20.000.000.—
Fondo de reserva	"	3.600.000.—

Operaciones: Giros, Descuentos, Prenda Agraria, Warrants y toda otra operación bancaria.
El Banco paga por depósitos:

En Caja de Ahorros	4 o|o
En cuenta corriente hasta $ 200.000	1 "
a plazo fijo	Convencional

NECOCHEA HOTEL — (Necochea F. C. S.)

Teniendo lugar el 14 del actual la inauguración de la temporada veraniega, de este grandioso y confortable hotel, me es grato recomendar a la clientela que durante muchos años nos favorece, hagan sus pedidos lo antes posible, por ser mucha la demanda de habitaciones y departamentos para la nueva estación.

Este año se han introducido nuevas e importantes reformas en todas las dependencias del NECOCHEA HOTEL.

Construído próximo a la gran playa de Necochea, cuenta con grandes salones para recreo de los bañistas, cancha de tennis, amplia terraza y varias comodidades.

Los pedidos en Bs. Aires, Florida 339. — HONORIO MARTIRENE.

Sólo quedan 7 días

Los precios de
"El Tesoro de la Juventud"
serán definitivamente aumentados en el próximo lunes, día
15 de diciembre

W. M. Jackson
EDITOR

Bartolomé Mitre 439 — Buenos Aires

ARTE · TEATROS · CINEMATOGRAFIA

Lírica popular

A pesar del mal tiempo se vienen [illegible] los espectáculos de [illegible] en el Marconi.

[illegible] cantarán por primera vez [illegible] "Un ballo in maschera", de Verdi.

[illegible] en su reparto las señoras [illegible] y Granillo, el tenor [illegible], el barítono de Franceschi y el bajo Carlo.

[illegible] descansará la compañía y el miércoles cantarán por primera vez "Manón Lescaut", de Puccini.

Opereta

En [illegible] se pondrá en escena [illegible] "Eva" del maestro [illegible] la Spinelli de protagonista.

La temporada del Liceo

Se activan los preparativos para [illegible] el miércoles conforme se ha [illegible].

[illegible] trabaja activamente. Las [illegible] de presentación serán dos estrenos: "El Bato Padilla", comedia en [illegible], original de Luis Rodríguez [illegible], que ya se encontraba [illegible] para estrenar en el Mayo, y en [illegible] se tiene mucha confianza, y [illegible] dramático del doctor Rol[illegible] "[illegible] el día" que se [illegible] activamente.

[illegible] el programa la comedia de [illegible] "El patio de casa", [illegible] figurando en el cartel del [illegible].

Los espectáculos serán por secciones [illegible] las 9 y 15 a cincuenta centavos la platea y otra de [illegible] las 10 y 15 a $ 1.50.

La zarzuela española

[illegible]—

Los [illegible] que encabeza Gabina de la Mue[illegible] siguen explotando el viejo repertorio.

Esta noche toca su turno a "La [illegible]" del maestro Audrán.

Avenida—

La compañía Romo-Viñas mantiene el interés de sus espectáculos con las obras del viejo repertorio que siempre encuentran público propicio.

Hoy en vermouth repiten "El juramento" de Gaztambide, y por la noche "La Dolores" de Bretón.

Teatro español

San Martín—

Esta noche vuelven a poner en escena "Nuestro íntimos" de Sardou.

Empire Theatre

El jueves próximo se efectuará el beneficio del secretario de este teatro, don Angel Mantero, habiéndose organizado, con tal motivo, un interesante programa.

[illegible]

Género chico nacional

Nacional—

El sainete de Vaccarezza "¡Va cayendo gente al baile!", ha resultado un éxito rotundo. Así, a medida que aumenta su número de representaciones la empresa le tiene más confianza. Por eso hoy aparece figurando en tres secciones: vermouth, primera y última. Pocas son las obras que consiguen este privilegio. La de las 10 la ocupa la comedia de Escobar "El hombre que sonríe".

[illegible] en el programa "Los grandes cuentistas", de Barón Herrera, Romero y el maestro [illegible] se mantiene a tres secciones vermouth, primera y última.

Es una obra vistosa y variada que satisface ampliamente los gustos del público que ha sostenido los espectáculos de Vittone y Pomar.

En sección de las 10, la revista "Los templos de Talía".

Buenos Aires—

Ocupa dos secciones — vermouth y primera, el sainete de Cayol "El debut de la piba".

En segunda la comedia de Florencio Sánchez "La pobre gente", y en última la revista de Collazo "Buenos Aires se divierte".

Asunción Pastor, graciosa tiple cómica que mañana se beneficia en la Comedia.

Género chico español

Comedia—

Con motivo de ser día feriado aumentan una sección por la noche valiéndose de Narcisín quien trabajará hoy en vermouth y última con "Los chicos de la escuela" y en segunda con "Los dos pilletes".

En primera reaparece la revista de "Madrid al infierno" y en tercera "El cero es pasar el rato".

Nuevo—

La compañía Rosita Rodrigo mantiene sus espectáculos con "El noche alegre" en vermouth y segunda; en primera "Gallardo y calavera" y en última "El calendario festivo".

Victoria—

El programa del día comprende en vermouth "La duquesa del bal Tabarín"; en primera "La corte de Faraón"; en segunda "El acomplo de Damasco" y en última "La mosa de mplas".

Noticias breves

En el Nuevo reprisarán el viernes la revista "El templo del amor".

Es muy posible que Lea Conti pase a integrar el elenco que se presentará el miércoles en el Liceo. Le es una excelente adquisición.

En Porto Alegre (Brasil) están actuando simultáneamente las compañías de opereta española e italiana Aída Arce y Maresco-Cigrandi.

El Mar del Plata está dando una serie de funciones la compañía que encabeza Arsenio Perdiguero y en la que figura Matilde Díaz.

La comedia de Cayol "La ciudad incrédula" ha sido puesta en escena en Rosario por la compañía Morganti.

Es casi seguro que en breve se presentará en el Argentino la compañía Panigazzi-Blanco que del Variedades pasó a La Plata donde está ofreciendo una serie de funciones.

Se asegura que la excelente actriz de carácter Josefina Mendo pasará a actuar en el elenco que organiza Discépolo para el Apolo.

CINEMATOGRAFIA

Carcajadas para la exportación

No todos saben que, así como hay año civil, año gregoriano, año astronómico y años ruso, griego, mahometano, chino, buen año y mal año, año verde, año del jubileo, año pasado y año entrante: hay también un año nuevo que no está en el calendario.

Es el año nuevo de la Famous Players Lasky Corporation; y ese el 1o. de septiembre. Por supuesto, a la altura que anda nuestro año civil — que a muchos les ha resultado incivil hasta allá, sin ser por ello nadita militar ni eclesiástico — el año nuevo F. P. L. C. es pretérito perfecto con todas las de ley.

La famosa Corporation no pierde tiempo para hacer cosas buenas. Y lo que de [illegible]

[illegible]

El acontecimiento ha despertado las expectativas de los biografistas del mundo entero... menos los de Buenos Aires; porque en esta capital de la cinegrafía austral los biografistas no se preocupan en esas "macanas". Tienen cosas mucho más serias que hacer.

Las cineosmedias Paramount James Montgomery Flagg son dieciséis. Las producen Town and Country Film Inc., Jack Eaton y Eltinge F. Warner. Cada una tendrá dos bobinas. Los escenarios han sido escritos y epigrafiados por J. Montgomery Flagg, el más descollante ilustrador norteamericano y uno de los más aventajados humoristas. Con esto, las cintas ganan en intención y [illegible] exhilarante. Dirigidas por Martin Justice, se ha consultado en ellas cuanto puede divertir a públicos selectos.

Justice es figura prominente en el mundo periodístico yanqui. Durante dos años fué superintendente de la Compañía Vitagraph, para quien produjo las exitosas series de las películas O. Henry.

La película inicial, "Hick Manhattan", tiene por intérprete capital a Peggy Hopkins. Miss Hopkins es una de las bellezas reinantes en la escena de candilejas; y respecto de su popularidad en Nueva York, puede [illegible] la metáfora neoyorkina: está sobre la espuma de la ola. Es el aperitivo de los divertidos concurrentes a las Ziegfeld Follies. Sobre todo, es una típica "Flagg girl"; porque las muchachas de Mr. Flagg merecen su fama de "ricuritas". Ser una Flagg girl de cartel es todo un título de belleza y travesura donosa; y, a mayor abundamiento, Miss Hopkins (aquí diríamos "la Hopkins") resulta eximia ante la cámara... cinematográfica; pues parece poseer un sentido atinadísimo de los requisitos indispensables para hacer cosquillas en el gran simpático (anatómico) del "respetable..."

"Hick Manhattan" es una especie de revista de lo que Flagg llama la ciudad de los trapatientos, dentro de la ciudad de Nueva York. [illegible]

[illegible] fotógrafo que anda trajo [illegible] por el frígido suburbio. Ella se le planta delante con sus atractivos funambulescos y noctámbulos; y el fotógrafo la hace arrestar por exhibirse en danzas griegas callejeras. La policía la deja en libertad. Pero, a poco, ella y el fotógrafo promueven gran alboroto en uno de los principales hoteles metropolitanos; y el caso arma un tole-tole en la prensa. Lo cierto es que ambos artistas ven con alegría la publicidad gratuita, así ganada, y que buena falta les hacía. En efecto, un empresario de pupila, el del Tobasco Theatre, aprovecha la marea de celebridad, y contrata al foto y a la danzarina. Los tipos surgen a primera [illegible] y la fortuna los engríe.

Porque, como dice el autor:

—¡Cualquiera puede campanearselas a las mil maravillas en Manhattan, a condición de dar duro y parejo y a cara descubierta!

Se anuncia que las leyendas de esta película (en inglés, por supuesto), fruto de la vena recogida de Mr. Flagg, tendrán al público en perpetua carcajada, desde principio a fin.

Además, el autor artista está elaborando una serie de affiches cromolitográficos, que darán mayor atractivo a los anuncios de los exhibidores.

Todo ello ha de venir ante nuestros ojos.

Vayan Vds. ahorrando risa.

Una estrella salvadora

Gladys Leslie, la simpática estrellita de la Vitagraph, ha añadido los ejercicios hípicos a la lista de sus capacidades.

Para filmar las escenas de una de las películas recientes, cuya producción data de hace tres meses, Gladys hubo de trasladarse a la propiedad de Amos Pinchot, comisionado del departamento forestal, en Milford, Pennsylvania. Parte de la acción obligaba a la protagonista a jinetear un caballo muy brioso, llamado "Relámpago". Para entrenarse, Gladys cabalgaba diariamente por un bosque en compañía con Miss Pinchot, hija del mencionado funcionario.

Los caballos no perdían oportunidad de lanzarse al trote. La joven actriz, dos años antes, cuando aún campeaba de chiquilina traviesa, sufrió una grave caída de un caballo. No es, pues, extraño que al principio se mostrase un poco tímida.

Un día, después de haber perdido un tanto el miedo, mientras hacía su diario paseo con Miss Pinchot, el caballo "Relámpago" se lanzó a la carrera. Su amiga espoleó el suyo; y la carrera se hizo efectiva como si estuviesen en una pista.

A los pocos momentos, en medio del frenesí de la velocidad, Gladys Leslie oyó que su compañera le gritaba algo. Volvió la cabeza un tanto alarmada. Ya se figuraba ver a la amiga lanzada de la silla y aplastada por el caballo. Sujetó al propio; y aguardando a Miss Pinchot, le preguntó:

—¿Qué me decía Vd.?

—Le hacía notar — repuso la otra —que su carrera iba haciéndose temeraria.

Gladys exhaló un suspiro de alivio.

—Me figuré que Vd. estaba en peligro — añadió.

—No, mi bella — objetó la otra — la que estaba en peligro era Vd. ¡Y parecía Vd. tímida al principio!

Gladys sonrió, con esa sonrisa suya.

—He perdido la oportunidad de salvarle a Vd. la vida — dijo a su compañera.

—¡Qué lástima! — comentó la aludida, riendo alegremente.

—¡Al contrario; qué felicidad!

[illegible] Gladys se ganó lo mismo la [illegible] hoy sus camaradas saben [illegible] aún no ha salvado a nadie, [illegible] caso puede salvar a cualquiera [illegible] Vd. por ejemplo.

[illegible] cinedrama en perspectiva

[illegible] Bennett, es la protagonista [illegible] película Paramount respecto [illegible] hemos recibido de Norte [illegible] noticias muy elogiosas. La [illegible] titula "The Marriage Pring" [illegible] podría traducirse "El ma[illegible]". Se asegura que es una de [illegible] producciones de Thomas [illegible].

[illegible] estrella australiana

Con estos antecedentes, nuestro público puede fundadamente ponerse en expectativa de una buena producción, que empezó a filmarse en agosto. Diremos de paso que hoy son más que nunca los admiradores de la estrella australiana. Es cierto, también, que, según ellos, cada día está más linda. Y sus empresarios afirman que va desarrollando un talento personalísimo. Su nuevo juego, dicen que es asombroso, como para degustado por peritos. Es de veras emocionante y patético.

A su lado, Jack Holt, en el rol de plantador azucarero, hace una creación del tipo. Ello no es extraño en él. Cambia de roles con una facilidad pasmosa. Le hemos visto hacer por cabal el vaquero, viajar en Alaska en trineo tirado por canes, campear de merodeador en los bosques y trajearse y portarse en los salones como un multimillonario. Sin [illegible]

[illegible] notablemente el rol de [illegible] degradada por su [illegible] y devuelta a [illegible] un ricachó de Ha[illegible] argumento su John [illegible]

[illegible] Maude, George, Charles K. French y Lydia Knott.

[illegible] transuntar en [illegible] el tropical ambiente de las islas Hawai. Parece oírse el retintín del [illegible] y el estampido de las olas en las rompientes o sobre las blancas arenas.

El director fué Fred Niblo, esposo de Miss Bennett. Y el principal actor, Jack Holt.

La índole de la película es emocional y dramática.

[illegible] en varias escenas de su última producción para la empresa Goldwyn

Romance telefónico, y conchito politiquero

Quizás no sepan los lectores quien es R. William Neill. Es el director de las películas de Dorothy Dalton producidas por Ince para la Paramount.

Mr. Neill se casó y dirigió la filmación de la ceremonia de su matrimonio.

No será para exhibirse en público — dijo; — aunque sin duda, es el mayor de los acontecimientos Paramount de mi vida.

Y ese acontecimiento fué el corolario de un romance telefónico. Vean cómo.

La señorita Betty Mc. Clachen era operadora en el estudio de Ince. Después pasó al departamento de arreglo escénico. Y el hecho es que, por tales circunstancias, Neill nunca tuvo oportunidad de conocerla.

Un día preguntó por teléfono a qué horas estaría listo un escenario para Miss Dalton; y al recibir respuesta, escuchó una voz deliciosa, suave, encantadora, que le mareó. No pudo reprimir la curiosidad. ¡Estaba enamorado de esa voz!

Cuando hubo conocido a la dueña de ese señuelo, el hombre se convirtió en un telefoneador consuetudinario. El romance hizo camino por el hilo eléctrico. ¡Y cataplúm! Neill se casó. ¡Pobre!

Ahora ha disfrutado de unas vacaciones para comerse la luna... la de miel; tomar encima un vaso de agua, y disponer el escenario más interesante (para él): el de su vida conyugal.

—Con una cámara basta... ¡y no necesito ayudante!

Tales son sus palabras; y la historia al registrarlas en sus folios, consignará el comentario que el director espiritual de Dorothy es más espiritual que muchos gobernantes entrabados con dos cámaras y la mar de auxiliares.

Para que Mr. Wilson se entere.

Lo que no sabe el público

Un operador nos afirmaba, en días pasados, que, si bien es frecuente lo de tirar las películas por resultar bajas de sol, nunca pasa lo mismo por exceso. A los que tal crean, les recomendamos dirigirse en consulta a Tod Browing, director de las filmaciones de Mac Laren, en Universal City.

Véase lo que ocurrió. La linda Mary era protagonista de una cinta que se exhibirá aquí. Trasladóse a Laguna Beach, y estuvo tanto tiempo en traje de baño, que su lindo cutis aterciopelado resultó en la prueba fotográfica como piel de cocodrilo. Y tuvo que emplear una semana de tratamiento para volver a su estado natural, envolviéndose en toallas blancas, usando coldcream y aplicándose baños locales de peróxido.

Esto demuestra lo antes apostado.

El programa de hoy

Empire Theatre — Corrientes y Maipú — Hoy, tarde y noche: El oro del desierto; Gloria la gloriosa; Venciendo el destino y éxito de los bailes rusos.

Select — Suipacha 482 — Hoy tarde y noche: Por mil pesos; La [illegible] del destino; La [illegible]

[illegible]

[illegible] Las vacaciones de Bayito; La sombra de la patria, por Wm. S. Hart; El molino de la vida, por Esther Barrymore.

Gran Splendid Theatre — Santa Fe 1860.—El teatro más fresco de Buenos Aires por su sistema de refrigeración sin ventiladores. Hoy, tarde y noche: Carlitos vigilante; El molino de la vida, por Esther Barrymore; Los dos besos, por June Caprice; Las vacaciones de Bayito, por Marie Osborne; El hijo del [illegible] Viola Dana.

Splendid Theatre — [illegible] —Hoy tarde y noche: [illegible] kilo, Paramount; La [illegible] por Blanche Sweet; [illegible] por Alice Lake; La [illegible] ferson, por William S. Hart.

Smart Palace — [illegible] mero 1283 — Hoy tarde y [illegible] Oro del desierto. Debut de la [illegible] ña de bailes rusos Tomasoff [illegible] do de primer número el [illegible] chard Nemanoff.

Mignón Palace — Lavalle [illegible] Hoy, tarde y noche: Variado [illegible] ma.

Select Lavalle — Lavalle [illegible] Hoy, tarde y noche: [illegible] El testamento curioso; [illegible] ción; El viajero de segunda [illegible]

Porteño (Corrientes [illegible]) [illegible] riedades y cine para [illegible] dos los días estrenos. [illegible] por secciones.

Esmeralda — Esmeralda [illegible] Programa de cine y [illegible] miliares. — Todos los [illegible] nos por el biógrafo.

Gaumont Theatre — [illegible] 1835 — Hoy, tarde y noche [illegible] programa.

Teatro Princesa — [illegible] — Cine continuado, de 11 [illegible] 8 a 12. — Hoy, tarde y noche [illegible] ría la gloriosa; La venganza [illegible] ferson. Entrada 50 y 70 [illegible]

General Belgrano — [illegible] mero 3165. — Hoy tarde y [illegible] El pacto de los tres (1a [illegible]) Gerente y cajero; Pathé Journal [illegible] Los contrabandistas de [illegible] intrusa; La mujer de [illegible] amor manda.

Crystal Palace — Corrientes [illegible] mero 1850 — Hoy tarde y [illegible] El pacto de los tres (1a [illegible]) cenas de celos. Estreno de [illegible] Expedición a Fiume por D'Annunzio [illegible] Emancipación.

The American Palace — [illegible] y Callao — Hoy, tarde [illegible] El león y el ratón; Los [illegible] re; Más fuerte que la ley.

Cine Presidente Roca — [illegible] vía 3752 — Hoy: La triste [illegible] Pathé Journal 569; Los [illegible] tos, por May Allison; [illegible] tócrata; Por la patria, por [illegible] price.

Cine Bolívar.—Calle Bolívar [illegible] —Hoy: Derecho de [illegible] mo cuando éramos jóvenes [illegible] marera enamorada; El [illegible]

Eletric Palace — Lavalle [illegible] Hoy: Por todo lo alto; El [illegible] tres 2.o episodio; Un [illegible] cente; Carlitos en las termas [illegible] tino del lobo; Su Nueva [illegible]

Etoile Palace — Corrientes [illegible] 61 — Hoy: La ciudad de las [illegible] El falso bandido; La triple [illegible] La venganza del mutilado.

Cine Radium No. 2 — [illegible] 2976 — Hoy: variado programa

Real Cine. — Esmeralda [illegible] Hoy: Variado programa.

Cine Moderno — Corrientes [illegible] —Hoy: Variado programa.

Cine Park [illegible]

[illegible]

Teatro Pueyrredón — [illegible] número 6379 — Secciones [illegible] "Ronda", selecto programa [illegible]

Cine-teatro Park — [illegible] mero 3938-42 (V. [illegible]) dos los días, variado [illegible] estrenos, martes, jueves y [illegible]

Soleil Palace — Corrientes [illegible] —Hoy: Variado programa [illegible] mas.

Petit Cine — Variado programa [illegible]

OPERA

Compañía nacional de sainetes, zarzuelas y revistas
:: VITTONE - POMAR ::
Hoy, a las 6: Los grandes cuentistas. A las 9: Los grandes cuentistas. Los templos de Talía. Los grandes cuentistas
Platea, $ 1 por sección

BUENOS AIRES

Compañía nacional de sainetes zarzuelas, comedias y revistas
:: MUIÑO - ALIPPI ::
A las 6: El debut de la piba.
A las 9: El debut de la piba; La pobre gente, Buenos Aires se divierte
Platea $ 1 por sección

MUNICIPALIDAD DE MENDOZA

LLAMADO A CONCURSO DE PROYECTOS Y PLANOS PARA LA CONTRUCCION DEL TEATRO MUNICIPAL

EL INTENDENTE INTERVENTOR DE LA MUNICIPALIDAD DE LA CAPITAL DECRETA:

Artículo 1o. Llámase a concursos por el término de sesenta días, para la confección de un proyecto y presupuesto para la construcción del teatro Municipal, en el terreno que ocupa el actual edificio, Avenida España y Gutiérrez.

Art. 2o. Los proyectos deberán tener por base la construcción de un edificio con materiales incombustibles y contra temblores, provisto de todas las instalaciones y comodidades propias de un teatro modelo.

Art. 3o. Créanse tres premios para los tres mejores proyectos: un primer premio de tres mil pesos, un segundo premio de mil pesos, y un tercero de quinientos pesos.

Art. 4o. Para constituir el jurado que ha de examinar los proyectos y adjudicar los premios, desígnase al director de obras públicas de la Municipalidad, al director de obras públicas de la Provincia, al jefe de la sección arquitectura de la Provincia, al director [illegible] de obras sanitarias de la Nación y a los ex intendentes señores Ricardo Báez y Juan A. Dufau, bajo la presidencia del intendente municipal.

Art. 5o. Los proyectos deberán presentarse a la intendencia, en sobre cerrado para ser abiertos y examinados en la fecha que oportunamente se indicará, en cuyo acto podrán encontrarse presentes las personas que tomen parte en el concurso y los representantes de la prensa.

Art. 6o. La dirección de obras públicas de la Municipalidad suministrará a los interesados el pliego de bases establecido para este proyecto y los informes que le sean requeridos.

Art. 7o. El gasto que demande la ejecución del presente decreto, se hará de rentas generales con imputación al mismo.

Art. 8o. Publíquese en dos diarios de la localidad y en dos de la Capital Federal; envíese copia de este decreto, pliego de bases y plano del terreno, a los arquitectos de autoridad reconocida y dése al Libro de Decretos.

Firmado: Estanislao D. Caviola, intendente; Horacio R. Castro, secretario.

11|190

MAÑANA 9 de DICIEMBRE

"A LA CIUDAD de MEXICO" inaugura su

ANEXO NIÑOS

en el palacio frente a su CASA CENTRAL, cuyos dos edificios se hallan en comunicación por un

PASAJE SUBTERRANEO

habilitado para el público.

Durante la SEMANA DE INAUGURACION y con motivo de este grandioso ensanche de nuestra casa, regirán PRECIOS DE EXTRAORDINARIA CONVENIENCIA

A LA CIUDAD DE MEXICO

Florida y Sarmiento - Bs. Aires

CRONICA DEPORTIVA

FOOTBALL

EL INTERNACIONAL DE AYER

Se desarrolla un juego brusco

AGRESION AL ARQUERO ARGENTINO

VENCE EL EQUIPO URUGUAYO

En Montevideo, se jugó ayer el anunciado partido internacional de football entre Argentinos y Uruguayos a beneficio del Círculo de la Prensa del Uruguay.

El encuentro que se inició con calma, perdió en seguida todo su interés a raíz del juego violento que pusieron en práctica los jugadores uruguayos. Un encuentro de beneficencia desnaturalizado su carácter por la violencia de los footballers uruguayos. Tal sería el comentario único que deberíamos dar, si no mediaran otras circunstancias más lamentables aún, que nos mueven a ser más extensos y concretos.

Los jugadores argentinos se trasladaron a Montevideo con el encomiable propósito de contribuir a engrosar la caja social de una simpática institución uruguaya. Este antecedente alejaba toda duda que pudiera existir sobre posibilidad de algún incidente. Una reunión deportiva de beneficencia, ya sea partido de football, de lawn tennis o de cualquier otro deporte, se desarrolla con caballerosidad, compenetrados, aquellos que actúan, del generoso móvil que los reunió en el campo de lucha. Pero el jugador de la vecina orilla no entiende de estas cosas; así lo ha demostrado en diversas oportunidades. Su lema es: "vencer a todo trance; la violencia es un medio conducente a la obtención de tal fin". La tarea de los delanteros uruguayos en el match de ayer se concretó a utilizar a los fowards argentinos. Los incrédulos, aquellos que no creen en la sinceridad de nuestro comentario o que nos tildan de apasionados, pueden inquirir datos a los jugadores: Araya, Uslenghi, Martínez y J. Celli, todos lesionados durante el transcurso del match de ayer.

Hasta aquí la conducta de los jugadores. Pero ocurrió algo más grave aún. Veamos: cuando el cuadro argentino obtuvo el segundo tanto, un espectador arrojó una piedra contra el guardavalla argentino, sufriendo éste una lesión en el costado izquierdo. Su actuación fué, a partir desde ese momento, insegura, pues aparte de la incomodidad propia de la lesión que sufriera, el temor de ser víctima de una nueva agresión lo mantuvo en una continua tensión nerviosa. Su tarea era entonces doble: custodiar su valla y estar atento para evitar un nuevo atentado.

Tal es, en general, el comentario que nos sugiere el partido que con fines altruistas se realizó ayer en Montevideo.

[illegible]

Los equipos fueron saludados con aplausos al hacer su aparición en la cancha. Después del peloteo de práctica, los cuadros, a las órdenes del árbitro Ricardo Vallarino, formaron así:

Uruguayos: R. Clavijo; J. Benincassa y A. Foglino; P. Ruiz, A. Zibecchi y R. Vanzino; J. Pérez, H. Scarone, J. Pendibene, A. Romano y R. Campolo.

Argentinos: E. Araya; J. Gallo y J. Celli; E. Uslenghi, A. Celli y P. Martínez; A. Calomino, A. Libonatti, A. Badalini, A. Martín y J. Chavín.

Los argentinos resultaron vencedores en el sorteo.

Iniciado el juego por Piendibene, el primer avance de los uruguayos fué rechazado por la defensa argentina.

Durante varios minutos se mantuvo el juego en el centro de la cancha. Poco después, por "hands" de Romano, el juez acordó un puntapié libre que toma Gallo, dejando el peligro Zibecchi con un golpe de cabeza. Nuevamente Romano hace un "foul" a Libonatti y el puntapié libre acordado por el juez no dió resultado.

Un fuerte tiro de Pérez es muy bien rechazado por Araya.

En una salida en falso de Araya [illegible] se produce el primer goal a favor de los locales, volviendo aquél inmediatamente a su puesto para alcanzar a rechazar el tiro de Campolo. Calomino dirige un centro bien [illegible] Libonatti cabecea y la pelota pasa rozando el travesaño.

A los 20 minutos Martínez hace un pase a Martín y éste a Badalini, quien cede a su vez la pelota a Libonatti. Este foward después de correrse un corto trecho hace un oportuno pase a Calomino, quien sin pérdida de tiempo dirige un tiro al arco defendido por Clavijo, pero la pelota pasa rozando el travesaño.

A los 31 minutos, por "foul" del back Celli a H. Scarone, dentro del área peligrosa, el referee acordó un penal a favor de los uruguayos, tomado por Scarone señala el primer goal para los uruguayos.

Este contraste no desanimó a los argentinos que atacaron con mayores bríos.

Cuando faltaba un minuto para terminar la primera parte de juego, Badalini después de esquivar admirablemente a varios contrarios, hace un pase hacia adelante, apoderándose de la pelota Libonatti, quien desde unos tres metros marca el goal del empate.

El primer tiempo terminó con el siguiente "score":

Argentinos	1
Uruguayos	1

Segundo período—

Después del descanso reglamentario se inició el segundo período.

Los argentinos atacaron de inmediato, pero Ruotta alejó el peligro en buena forma.

Un buen centro de Calomino fué recibido por Chavín y cuando el tanto parecía inevitable el tiro dirigido por el wing resultó desviado.

Los uruguayos llevan un buen avance y cuando Piendibene se disponía a dirigir el tiro final, Gallo salva la difícil situación a costa de un córner que toma Zibecchi sin resultado positivo.

A los 15 minutos, Araya ataja muy bien un tiro de Romano dirigido desde unos tres metros de arco, y poco después el mismo Araya detiene un tiro largo y alto de Ruotta.

Diez minutos más tarde Badalini malogra un buen centro de Calomino, tirando afuera.

Cuando se llevaban jugados 35 minutos, Chavín, después de correrse por el wing dirige un centro que toma Badalini, quien con un fuerte tiro marca el segundo tanto para los argentinos.

A continuación Araya recibe una piedra que le arroja un espectador, causándole una lesión en el costado izquierdo. El juego fué suspendido, pues Araya debió ser atendido. A partir de este momento, dicho jugador no pudo actuar en la forma debida.

A los 40 minutos Vanzino envió un centro que tomó Romano, y desde cerca dirige un fuerte tiro alto consiguiendo así el empate.

Ese tanto entusiasmó al público, que invadió la cancha para felicitar a dicho jugador, teniendo que intervenir la policía para desalojar a los concurrentes.

Minutos después terminó el tiempo reglamentario con el siguiente "score":

Argentinos	2
Uruguayos	2

Tiempo suplementario—

Como se disputaran en este encuentro 11 medallas de oro, el juez decidió prolongarlo media hora más dividida en dos períodos de 15 minutos. Araya, Martínez y otros jugadores argentinos que se encontraban lesionados, se opusieron a la prolongación del encuentro, pero luego decidieron jugar.

Durante la primera parte del tiempo suplementario, el "score" no fué modificado.

A los 5 minutos del segundo período suplementario, Campolo dirigió un centro que originó un entrevero frente al arco argentino, al que puso fin Piendibeni marcando el tercer tanto para los uruguayos.

Minutos más tarde Calomino dirige un fuerte tiro cruzado que pegó en un poste del arco volviendo la pelota al field; Foglino alejó el peligro.

Cuando se llevaban jugados 21 minutos, Scarone marca el cuarto y último tanto para los uruguayos.

Romano hizo un "foul a Celli.

Sin otras variantes, finalizó el partido con el siguiente resultado.

Uruguayos	4
Argentinos	2

Actuación de jugadores—

Araya — Realizó un partido admirable. Víctima de la agresión a que aludimos en la crónica anterior, jugó un tanto inseguro a partir del final del segundo tiempo.

Gallo y Celli — Se comportaron con brillo, formando una fuerte pareja [illegible] el dimos en la edición del sábado.

Martínez — Fué el mejor hombre de la defensa argentina. Resultó lesionado.

Calomino — Actuó en gran forma, evidenciando una vez más sus condiciones.

Libonatti — Secundó en gran forma a nuestro eje delantero. Marcó un goal admirable.

Badalini — El mejor forward argentino. Demostró una vez más ser nuestro mejor centro forward.

Martín — Regular.

Chavín — Hizo notar la ausencia de un Polimeni o un Calandra.

Clavijo — Justificó ampliamente su inclusión.

Benincassa — Actuó discretamente.

Foglino — Mejor que su compañero.

Ruotta — Fué el mejor hombre de la defensa uruguaya.

Zibecchi — Como siempre: muy bien.

Vanzzino — Actuó lamentablemente.

Pérez — Es indiscutiblemente el mejor wing derecho uruguayo.

H. Scarone — Regular.

Piendibeni — Actuó en buena forma.

Romano — Jugó mal.

Campolo — No dió lo que de él se esperaba.

Los partidos de ayer

RACING v. INDEPENDIENTE

Laborioso triunfo del primero

En Avellaneda, cancha de los "rojos", se realizó ayer el encuentro del epígrafe, el más importante de cuantos se disputaron en la capital.

Ambos equipos se presentaron con modificaciones en sus líneas originadas por la ausencia de varios jugadores titulares, reemplazados por elementos de divisiones inferiores. El partido perdió todo brillo e interés, desarrollándose un juego monótono que causó desfavorable impresión.

El tradicional encuentro Racing v. Independiente ha resultado en esta ocasión una pobre demostración de football.

Los equipos a las órdenes del árbitro formaron de la siguiente manera:

Racing: M. Croce; R. Castagnola y F. Rama; A. Virgilio, P. Perinetti y A. Ohaco; N. Perinetti, A. Zavaleta, A. Marcovecchio, J. Hospital y J. N. Perinetti.

Independiente: P. Isusi; A. Fierro y R. Boyer; P. Nicove, P. M. Peruilh y M. Fernández; P. Garré, A. Ragone, G. Ronzoni, J. M. Peruilh y R. Orzi.

En el primer período Independiente, con el viento a su favor, se situó en la ofensiva, dando abundante trabajo a la valla defendida por Croce. Por "foul" de Rama a Garré, Peruilh dirigió un fuerte tiro que resultó desviado. Poco después, Ronzoni puso término a un avance individual, dirigiendo un formidable tiro que pegó en el poste.

Boyer incurrió en "hands" dentro del área penal. El puntapié libre fué detenido en buena forma por Isusi.

Sin que ninguno de los dos bandos en lucha consiguiera abrir el "score" finalizó el primer período.

En el segundo tiempo, Racing ejerció sobre su adversario un acentuado dominio. Los ataques sobre la valla "roja" arreciaron, pero los forwards no lograron sacar mayores ventajas.

J. N. Perinetti dirigió un violento tiro que pegó en el travesaño. Zabaleta tomó la pelota, de rebote, y marcó el goal que fué acertadamente anulado, en virtud de que ese jugador se encontraba en evidente posición "offside".

N. Perinetti envía luego un centro que permite a Marcovecchio señalar el tanto con un oportuno golpe de cabeza.

Cuando el árbitro anunció la terminación del encuentro, el resultado era éste:

Racing	1
Independiente	0

ESTUDIANTES v. EST. PORTEÑO

Ni vencedores ni vencidos

En la cancha que posee el primero en Palermo, frente al Tiro Federal Argentino, se jugó ayer tarde este encuentro por el campeonato de primera división.

El match resultó muy reñido y equilibrado, teniendo ambas defensas que emplearse seriamente para evitar la caída de las vallas a su custodia.

A las 4 p. m., al llamado del juez los cuadros formaron de la siguiente manera:

Estudiantes: J. Muschietti; E. Fischer y E. Brian; N. Brella, J. Pacheco y J. Susán; B. Bownas, J. Gabezón, N. Botacchi, A. Ochandio y N. Ferreira.

Estudiantil Porteño: D. Caldano; J. Domínguez y L. Badino; E. Mattozzi, J. Martínez y J. Etchenique; A. Carricaberry, R. Domínguez, A. Dolagaray, A. Egozcue.

Ganador del sorteo el cuadro local, correspondió iniciar el juego a los visitantes y su primer ataque fué rechazado por la defensa local.

En un avance de los delanteros de Estudiantes, Ochandio dirige un fuerte tiro desde cerca que Caldano salva muy bien.

En todo el primer período el score no fué abierto.

A los pocos minutos de iniciado el segundo período se notó que el juego tendría las mismas características del anterior; los avances se sucedieron con rapidez, sin conseguir empero señalarse un solo goal.

Cuando el juez dió por terminado el encuentro el score era el siguiente:

Estudiantes	0
Est. Porteño	0

RIVER PLATE V. TIGRE

En la Dársena sur se jugó ayer tarde, ante regular concurrencia este partido por el campeonato de primera división.

El cuadro visitante dominó casi por completo durante toda la hora y media de juego a su rival, dando por lo tanto bastante trabajo a la defensa de River Plate, que tuvo que emplearse a fondo para evitar la caída de su valla. El resultado fué injusto, pues Tigre mereció el triunfo en todo momento.

A las 3.40 p. m., al llamado del referee, los cuadros formaron de la siguiente manera:

River Plate: F. Crotti; A. Chiappe y R. Calneggia; N. Simone, C. García y H. Simone; R. Ravina, F. Laiolo, A. Ameal, M. Bonadeo y S. Ortelli.

Tigre: G. Magistretti, A. Juampérez y C. Vitale; R. Bruzone, F. Cristóbal y F. Cernich; P. Boidé, R. Suria, M. Querido, M. González y J. V. González.

No bien iniciado el juego, los delanteros [illegible] que Crotti rechaza apenas, circunstancia que aprovecha Boide para abrir el "score", pero el juez anuló el tanto antojadizamente, pues aquel había sido señalado en buena forma.

Cuando faltaba un minuto para terminar la primera parte de juego, Crotti, al rechazar un tiro de Suria, resbaló y cayó dentro de su arco, con la "ball" en la mano, pero el juez tampoco vió este tanto por encontrarse en el centro de la cancha. A los 17 minutos del segundo período, Boide dirige un centro que toma Suria y con un fuerte tiro marca el único goal para los visitantes.

Cuando se llevaban jugados 24 minutos Gaeta consigue igualar posiciones.

Minutos más tarde terminó el match con el siguiente resultado:

River Plate	1
Tigre	1

VELEZ SARSFIELD v. SAN ISIDRO

El encuentro no termina

No obstante las malas condiciones en que había dejado la lluvia a la cancha del segundo, este partido resultó muy interesante, sucediéndose bonitas jugadas que el público aplaudió calurosamente.

Durante la primera parte de juego, el cuadro visitante atacó más que su adversario y si no consiguió mayores ventajas en el "score" se debe a la mala dirección de los tiros finales, que en gran cantidad dirigieron sus forwards.

El segundo período, resultó más equilibrado. Los avances de ambas líneas delanteras provocaron situaciones de peligro para las vallas, cuyos defensores respondieron bien.

A las 4 p. m., al llamado del referee los cuadros formaron como sigue:

Vélez Sársfield: A. Caballero; A. Brameri y J. Forrester; J. Castro, J. Borfi y J. Fontana; J. Brú, M. Salvarredi, A. Bassadone, M. Martínez y R. Granara.

San Isidro: A. Cereseto; A. Travaglino y A. Reparaz; N. Janón, S. Pérez y J. Cilley; J. Obarrio, J. Anunziata, R. Pell, J. Casanova y A. Zumelzú.

Iniciado el juego por los visitantes, su primer avance no dió resultado.

Recién cuando se llevaban jugados 30 minutos, Brú desde lejos dirige un tiro fuerte y alto que Cereseto rechaza a medias, circunstancia que aprovecha Granara, para marcar el único goal para Vélez Sársfield.

En el segundo período, cuando se llevaban jugados 20 minutos, Granara se corre por el wing; Janón quiere detenerlo dentro del área penal, pero toca la pelota con la mano.

El juez acordó un puntapié libre que tomó Boffi, cuyo tiro resultó desviado. Al faltar 15 minutos para terminar el match, el referee ante la fuerte lluvia que caía, de acuerdo con los dos capitanes, decidió suspender el juego. El score era el siguiente:

Vélez Sársfield	1
San Isidro	0

ATLANTA v. G. Y E. DE LA PLATA

Fácil triunfo del primero

En La Plata se jugó ayer este partido correspondiente al campeonato de primera división, ante numerosa concurrencia.

Durante el primer período el juego resultó equilibrado, abundando las buenas jugadas que el público aplaudió calurosamente. En la segunda parte, Atlanta se colocó en la ofensiva obteniendo un fácil y merecido triunfo.

Al llamado del árbitro los cuadros formaron así:

Atlanta: J. Médici; R. Valentín y R. Somaruga; R. Miles, S. Pardo y J. Célico; A. Brenna, J. Barreiro, A. Nazin, M. Daneri [illegible]

Gimnasia y Esgrima de La Plata: C. Fernández; H. Saus[illegible] [illegible] M. Curell [illegible] Ithurralde [illegible] Gutiérrez Palmer [illegible] Calderón.

Durante todo el primer tiempo el "score" no fué abierto. Ambas líneas delanteras emprendieron hábiles avances que debieron anular las respectivas defensas.

Al minuto de reiniciado el juego, Barreiro señala el primer tanto para su equipo. Fernández y [illegible] aumentaron la ventaja [illegible] marcando un tanto cada uno a los 25 y 30 minutos respectivos.

Cuando el árbitro dió por terminado el encuentro, el "score" era el siguiente:

Atlanta	3
G. y Esgrima de La Plata	0

SAN LORENZO V. PLATENSE

Un encuentro reñido

En Núñez se jugó ayer este partido correspondiente al campeonato de primera división que auspicia la Asociación Amateurs de Football.

El juego desarrollado fué reñidísimo. Los avances emprendidos por ambas líneas delanteras dieron ardua labor a las respectivas defensas, que debieron realizar grandes esfuerzos para evitar la caída de sus vallas.

San Lorenzo de Almagro aprovechó las circunstancias favorables que se le presentaron y señaló dos tantos del triunfo.

Los equipos se constituyeron de la siguiente manera:

San Lorenzo de Almagro: J. Coll; A. Coll y L. Gaddi; J. Urso, J. Sánchez y A. Urso; C. [illegible]; P. Omar, C. Botta, A. Raña y A. García.

Platense: A. Chiaforri [illegible]; J. Mazzini y P. Berti; D. Santamaría, J. Zacheo y A. Fel[illegible], J. Rivas, M. Pardal, S. Fraga, M. Balmaceda y J. Rivet.

En el primer período, el juego tuvo ratos de lucimiento. San Lorenzo obtuvo un goal por intermedio de Juan. Sin otras variantes finalizó el primer tiempo. La lluvia quitó brillo al juego desplegado en el segundo período. A raíz de un entrevero frente a la valla de Platense, Botta con un fuerte tiro marcó el segundo tanto para su cuadro.

Al expirar el tiempo reglamentario el "score" era el siguiente:

San Lorenzo	2
Platense	0

HURACAN V. BOCA JUNIORS

Suspensión del encuentro

A causa de la lluvia fué suspendido el encuentro amistoso que con fines de beneficencia debían jugar ayer los primeros equipos de los clubs Huracán y Boca Juniors.

La semifinal de intermedia

DEL PLATA V. BANFIELD

Un "match" interesante [illegible] y un resultado lógico

De tal puede calificarse el encuentro sostenido ayer por estos dos fuertes equipos de intermedia, por la semifinal de dicha división en la cancha del Club de Gimnasia y Esgrima, en Palermo.

Se trataba de uno de los encuentros que mayor interés despertara entre los aficionados, quienes se privaron de asistir a partidos de primera división para presenciar el desarrollo de éste, lo cual es una muestra de la intensa expectativa que él había despertado.

[illegible] numeroso público, como pocas veces se ha visto en encuentros de intermedia, se hallaba ocupando las tribunas del Club Gimnasia y Esgrima, aprestándose a asistir al desarrollo de este partido.

A las 3 p. m. y al llamado del árbitro oficial se presentaron al "field" los equipos así constituídos:

Del Plata: Vila; Villeri y Lacoste; Aguirre, Pascussi y Fernández; Flesca, Cartagenora, Marini, Sinestas y Calvo.

Banfield: Bermani; Aizum y Rossetti; Frumento, Romero y Lagarreta; S. Bonorino, Burton, Medina, A. y R. López.

Iniciado el juego se notó de inmediato mucho entusiasmo de parte de los jugadores de ambos cuadros. Habían transcurrido 20 minutos de juego, cuando González Bonorino en posesión de la pelota y hallándose a corta distancia de la valla contraria envía un fuerte tiro, que aunque detiene el arquero de Del Plata, la pelota se le escurre dada la potencia del "shot" y se anida en la red, obteniendo así Banfield su primer y único "goal".

El juego continuó luego equilibrado, notándose en repetidas ocasiones el empeño de los componentes del cuadro Del Plata por igualar posiciones, quienes lograron su objeto a los 32 minutos de juego por intermedio de Sintas, que señaló el tanto del empate.

Reiniciado el juego en el segundo tiempo, éste se mantuvo equilibrado, finalizando el tiempo reglamentario con el siguiente resultado:

Del Plata	1
Banfield	1

DEFENSORES DE BELGRANO v. SPORTIVO BARRACAS

A pesar de la fuerte lluvia y anterior regular concurrencia, se jugó ayer tarde este partido por el campeonato de primera división, en la cancha que posee el segundo en la calle Santa Elena e Irarte.

Este encuentro no terminó a causa de haberse originado un incidente iniciado por los jugadores del club Defensores de Belgrano, quienes insultaron e intentaron agredir al referee.

Cuando faltaban 15 minutos para terminar el partido, a causa de haber sancionado un goal que reglamentariamente estaba bien marcado, fallo que provocó un descomunal escándalo.

El juez, antes de iniciarse el match, de acuerdo con ambos capitanes resolvió que se jugarían solamente 35 minutos en cada período.

A las 4 p. m., al llamado del referee, los cuadros formaron así:

Defensores de Belgrano: J. A. Lafance; E. Puricelli y J. Molinari; G. Celedón, R. Montenegro y F. Casabella; J. Rodríguez, A. Bonifacio, G. Caldas, G. Lolato y M. Marqués.

Sportivo Barracas: F. Gómez, A. Sclarretta y O. Olazar; E. N. González, G. Illán y E. Godio; E. de la Cruz, A. Sixto, J. Gayardelli, A. Rosado y A. Prádonos.

Durante toda la primera parte de juego ninguno de los dos bandos en lucha consiguió abrir el score.

Cuando se llevaban jugados 10 minutos del segundo período, Lolato marca el primer goal para los visitantes.

A los 15 minutos Caldas con un fuerte tiro marca el segundo goal para Defensores de Belgrano. Cinco minutos más tarde un jugador de la defensa visitante incurre en hands dentro del área peligrosa y al mismo tiempo Gallardelli marca el goal para los locales. El juez sancionó el tanto, originándose el espectáculo bochornoso que relatamos más arriba.

El "score" cuando el referee dió por terminado el match, era el siguiente:

Defensores de Belgrano	2
Sportivo Barracas	1

Tiro Federal Argentino

DISTRIBUCION DE PREMIOS

EL ACTO DE AYER

Lucidas proporciones revistió la fiesta realizada ayer en el stand de Palermo con motivo de la distribución de premios a los vencedores del importante concurso verificado últimamente bajo los auspicios del Tiro Federal Argentino.

Las autoridades de la institución escuchando el himno nacional

Al acto habían sido invitadas las autoridades nacionales, legisladores, miembros del cuerpo diplomático, representantes de las distintas instituciones de tiro del país y numerosas personas de alta figuración social y política.

Asistieron al acto el intendente municipal señor Cantilo, doctor Arturo Goyeneche, los ministros plenipotenciarios de Estados Unidos, Suiza y Rusia, el director general de tiro y gimnasia general Broquen, doctor Ricardo C. Aldao, teniente coronel Vázquez, edecán del ministro de guerra, Tomás Santa Coloma, presidente de la confederación nacional de tiro, etc.

La banda de la guardia de seguridad tocó el himno nacional argentino, y a continuación el doctor Aldao, presidente de la institución, pronunció un discurso. Hizo resaltar la importancia del concurso que acababa de efectuarse. Tuvo frases de elogio para los vencedores del concurso, especializándose con el campeón del mauser, soldado del cuerpo de bomberos Tomás Baigorria, el equipo de la Facultad de Medicina, de la Escuela Normal de Profesores, del regimiento 1.o de infantería y de la [illegible] día seguridad [illegible]

Grupo del regimiento 1o. de infantería, vencedor del campeonato del ejército

Luego habló el director general de tiro y gimnasia [illegible] pocas palabras [illegible] que realiza el Tiro Federal Argentino para vincular [illegible] esta benemérita institución [illegible] que la palabra oficial [illegible] patriótica acción de los que han tomado parte en el concurso anual y felicitaba a los vencedores.

Se refirió luego a la necesidad de atraer el mayor número posible de adeptos al tiro de guerra y finalmente, tuvo un recuerdo especial para las sociedades de tiro de Rosario y Concordia por los esfuerzos realizados en favor del progreso y desarrollo del tiro.

Pedro Baigorria, campeón de [illegible]

A continuación el secretario Adolfo A. Storni leyó la nómina de los vencedores, quienes pasaron a recoger los premios de manos del intendente municipal señor Cantilo, del teniente coronel Vázquez y del presidente del Tiro Suizo del Rosario señor Adolfo Strasser.

Finalmente usó de la palabra el señor Cantilo, vicepresidente del Tiro Federal Argentino. Tuvo una frase de elogios para los colegas de comisión por el éxito que ha alcanzado el concurso. Hizo notar la importancia y la necesidad de realizar estos torneos, que redundan en beneficios para el país. Manifestó finalmente que la obra que realiza el Tiro Federal Argentino debe tener por fin primordial el de atraer a la juventud a sus "stands" de tiro.

Las palabras del señor Cantilo fueron saludadas con una ovación, finalizando así la brillante ceremonia.

El señor Cantilo distribuyendo los premios

ATLETISMO

CLUB DE GIMNASIA Y ESGRIMA

El torneo de ayer

Ayer por la mañana se realizó en el campo de deportes de este club, con motivo de cumplirse el 39 aniversario de la fundación de esta institución un torneo deportivo.

Los resultados generales de las diferentes pruebas son los siguientes:

Carrera de 100 metros. — 1.o José R. Pozzi, en 11 segundos 2|5; 2.o Eduardo Maurette.

Lanzamiento de la bala. — 1.o Angel Rovesse, con 0.95 metros; 2.o Manuel J. Borrás.

Carrera de 200 metros. — 1.o José R. Pozzi, en 24 segundos 2|5; 2.o Eduardo Maurette.

Lanzamiento del disco. —1.o Angel Rovesse, con 27.65 metros; 2.o José Sosa Escalada, con 25.90 metros.

Carrera de 400 metros. — Primero Luis Arrieu, en 57 segundos; 2.o Q. González.

Lanzamiento del martillo. — 1.o Angel Rovesse, con 21.20 metros; 2.o Gabriel O. Casás.

Carrera de vallas, distancia 100 yardas. — 1.o A. Deschamp, en 13 segundos 3|5; M. Borrás 2.o

Lanzamiento de la jabalina. —1.o Angel Rovesse, con 36.15 metros; 2.o Luis Arrieu.

Salto en largo. — 1.o Eduardo Maurette, con 5.18 metros; 2.o José R. Pozzi.

Salto en alto — 1.o Raúl García, con 1.50 metros; 2.o Angel Rovesse.

Salto de garrocha—1.o Angel Rovesse, con 3.02 metros; 2.o Luis Arrieu.

Carrera de veteranos, distancia 100 metros — 1.o Luis Trillo, en 14 segundos 2|5; 2.o Juan B. Otaegui.

Carrera de cadetes, distancia 80 metros — 1.o A. Fluguerto; 2.o Angel Saravi.

Carrera de la carretilla humana, distancia 50 metros — 1.os J. Licovich con L. Barretta; 2.os R. Lahiguera con J. Fernández.

Carrera a horcajada, distancia 50 metros — 1.os F. Luguerto y A. Lahiguera; 2.os A. Saravi y M. Deffilippi.

A las 12 m. fué servido en el salón alto de la tribuna oficial un almuerzo que ofrecía la comisión directiva del club.

Al destaparse el champaña hizo uso de la palabra el presidente del club, doctor Ricardo C. Aldao.

Luego hicieron uso de la palabra el presidente de la cámara de diputados, doctor Goyeneche y otros oradores.

YACHTING

YACHT CLUB ARGENTINO

No obstante el mal tiempo reinante se disputó ayer tarde en el triángulo oficial de este club las regatas para yates organizadas por la comisión directiva del mismo.

Algunas de las embarcaciones que tomaron parte se vieron obligadas a abandonar la carrera.

El resultado general de las regatas es el siguiente:

Primera serie. Copa "Sans Souci", por "rating" sobre 12 millas, para yates de la clase de 8 a 12 metros. Premio: al 1o., la copa; al 2o., medalla de plata.

1o. "Alachie", timoneado por Antonio L. Lanusse; salió a las 2 h. 00 m. 33 s. p. m.; llegó a las 4 h. 13 m. 58 s. p. m.; "rating"; 12 metros. Tiempo real empleado: 2 horas 13 minutos 55 segundos.

2o. "Ráfaga", timoneado por José D. Gordnall; salió a las 2 h. 00 m. 35 s. p. m.; llegó a las 4 h. 15 m. 38 s. p. m.; "rating", 12 metros. Tiempo real empleado: 2 horas, 15 minutos 38 segundos.

La segunda serie fué anulada porque el yate "Recluta" timoneado por Juan R. Lanusse, que era el único que tomaba parte en esta prueba abandonó la carrera.

Tercera serie, copa "Alachie", por "handicap" sobre 12 millas, para yates del club recargados hasta con 30 minutos en 12 millas. Premios: al 1o., la copa; al 2o., medalla de plata; al 3o., medalla de bronce.

1o. "Nemo", timoneado por [illegible] rico Sumblad; salió a las [illegible] 01 s. p. m.; llegó a las 5 h. 17 m. [illegible] s. p. m.; tiempo real empleado [illegible] 47 m. 17 s., recargo 24 [illegible] Tiempo corregido: 3 horas 10 m[illegible] tos, 5 segundos.

Los yates "Hortensio" y "Ra[illegible]" abandonaron la carrera.

Actuó de oficial de día el doctor Abelardo B. Gutiérrez.

ESTADO DEL TIEMPO

Sinopsis del tiempo a las 8 a. [illegible]

Hubo tormenta de truenos con lluvias fuertes en las provincias del [illegible] té y centro, San Luis y Pampa Central. Hoy el tiempo continúa nublado y algo tormentoso en las regiones [illegible] este mientras que en la Pampa Central y San Luis ha aclarado. [illegible] datos de Córdoba y de las provincias del norte y oeste.

Prevalecen vientos moderados a fuertes principalmente del rumbo [illegible]

La temperatura ha bajado algo, encontrándose bajo la normal en todas las partes donde se han recibido datos.

La presión atmosférica se encuentra baja en las provincias del [illegible] con un centro de 750 mm. sobre el estuario del Río de la Plata [illegible] pa Central está subiendo [illegible] te. Ayer la presión atmosférica [illegible] muy baja en todo el continente Sud América.

Probabilidades del estado del tiempo hasta las 8 p. m. de mañana:

En general: Buen tiempo [illegible] cambio de temperatura. Vientos [illegible] cos a fuertes del [illegible]

Provincia de Buenos Aires, [illegible] Central, Santa Fe, Entre Ríos [illegible] rrientes: Aclarándose [illegible] bueno el martes [illegible] cambio de temperatura.

Santiago y norte de Córdoba [illegible] doza, San Luis [illegible] Bueno, poco cambio de temperatura.

Catamarca, La Rioja, [illegible] Juy, Salta y Tucumán: [illegible]

Río Negro, Neuquén [illegible] Bueno, temperatura [illegible]

Santa Cruz: Faltan datos.

CARRERAS DE CABALLOS

HIPODROMO ARGENTINO

LA REUNION DE HOY

Salen de perdedores: MODERNO y FRONTINA

Los clásicos: coronel Pringles y general Las Heras

TELOVOLIODIRE Y GRAN COSA

Resultados generales

Las pruebas que componían el programa de la reunión hípica de esta tarde en Palermo, perdieron gran parte del interés que prometían, debido a las condiciones pésimas en que se hallaba la cancha, pesadísima por el enorme chaparrón caído ayer tarde y esta madrugada. Este inconveniente, además de causar la deserción de algunos importantes productos anotados, quitó ocasión de lucimiento a varios de los concurrentes. No obstante el público de aficionados asistente fué relativamente abundante, atraído principalmente por los premios Coronel Pringles y General Las Heras, y asimismo por la carrera para "gentlemen riders" que acentuó el carácter social de la reunión.

He aquí, ahora, los resultados y el desarrollo de cada una de las pruebas disputadas.

PRIMERA CARRERA

En la prueba inicial no fueron de la partida Chaplin y Rojero, siendo favorito de la cátedra Lazy Boy.

Tomó la dirección del lote en el instante de la partida General Lyautey, seguido por Moderno, Gran Galeoto, Por Dios.

Al entrar al derecho arremete Gran Galeoto, pasando a la vanguardia, pero acosado por Moderno cede poco después, tras breve lucha, el puesto de honor al hijo de Buckminster, que llega a la meta triunfante por 1|2 cuerpo.

Tercero General Lyautey, cuarto Por Dios.

PREMIO JOVIAL XII

Distancia 1800 metros

1	MODERNO, 56 kilos, por Buckminster y Miss Lottie, del stud María Elena, E. Amuchástegui	3812	1635
2	Gran Galeoto, F. Arcuri	10701	3836
3	General Lyautey, M. Altamiranda	4962	2211
	Por Dios, R. Carabajal	3062	1369
	Lazy Boy, E. Saavedra	14653	4818
		37190	13879

No corrieron: Rojero y Chaplin.

Dividendos: de Moderno, pesos [illegible] a ganador y 6.30 a placé; de [illegible]

[illegible]

SEGUNDA CARRERA

De los diez animales anotados en el premio Moloch faltaron a su compromiso Isla Verde, Gold Powder, Ofensiva II y En Broma.

Palombe, que fué acertadamente señalado favorito, hizo el tren, siguiéndole en orden de colocación Frontina, Kouka y M'Amie. En la mitad del derecho se impuso Frontina, desalojando a la representante del Yacharola J. F. y llegando fácilmente al disco con 3 1|2 cuerpos de ventaja sobre aquélla, que precedía a M'Amie.

Cuarta Bimba.

PREMIO MOLOCH

Distancia 1500 metros

1	FRONTINA, 56 kilos, por Fritz y Fawn II, del stud Los Sauces, R. Pelletier	10915	5286
2	Palombe, M. Acosta	17804	6424
3	M'Amie, G. di Tomasi	11967	5381
	Bimba, F. Peyrano	2406	1368
	Poco Importa, G. Argenti	4918	2450
	Kouka, M. Altamiranda	4574	2467
		52584	23366

No corrieron: Isla Verde, Gold Powder, Ofensiva II y En Broma.

Dividendos: de Frontina, $ 8.65 a ganador y 3.75 a placé; de Palombe, 3.45.

Ganada por tres cuerpos y medio. Tiempo: 1'26" 3|5.

TERCERA CARRERA

Desertaron del premio Melik, Cygnet, Valsador y Los Olmos, corriendo el resto de los anotados.

Esta prueba resultó una fácil victoria para Cachalote, sufriendo con ello la cátedra un rudo contraste, pues había dado sus preferencias a Da Luca, que no figuró en el marcador.

Cargóse la carrera con el pupilo de La Fusta al frente, seguido por Carahiguazú, el favorito y Sacrilegio. Cachalote conservó el puesto de honor hasta el final; llegando a 1 1|2 cuerpo de Carahiguazú, que precedía a Bósforo.

Cuarto San Isidro.

PREMIO MELIK

Distancia 1600 metros

1	CACHOLOTE, 53 kilos, por Saint Marceaux y White Rose, del stud La Fusta, M. Casino	11143	6491
2	Carahiguazú, R. Rivero	4054	2257
3	Bósforo, R. V. Lamatti	4861	3136
0	San Isidro, E. Amuchástegui	11127	5715
0	Da Luca, T. N. Fernández	32500	14.84
0	Sacrilegio, S. U. Morales	1284	948
0	Le Gran Corse, A. G. Boreau	3446	2192
0	Jean Pierre, M. Altamiranda	1223	1080
		69538	36103

No corrieron: Cygnet, Valsador y Los Olmos.

Dividendos: de Cacholote, pesos [illegible] a ganador y 4.10 a placé; de Carahiguazú, 8.10; de Bósforo, pesos [illegible].40.

Ganada por un cuerpo y medio.
Tiempo: 1'41" 1|2.

CUARTA CARRERA

Con la deserción de cinco de los productos inscriptos, la carrera de 3 [illegible] quedó reducida al [illegible] entre El Pibe, Heliotropo y [illegible] depositado el público [illegible] en este último [illegible] partida [illegible] tarse las cintas, seguido por El Pibe y Heliotropo.

En ese orden siguieron hasta enfrentar las tribunas populares, donde el hijo de Your Majesty se impuso a su antagonista, adelantándosele para ganarle por 2 cuerpos.

PREMIO PACALEA

Distancia 1600 metros

1	EL PIBE, 55 kilos, por Your Majesty y María Angélica, del stud La Chora, G. Ardouin	21935	—
2	Esdepaja, G. Greme.	23774	—
3	Heliotropo, I. González	15598	—
		71307	—

No corrieron: Miguelito, Cocktail, Gay do, Sinchi Roca y Kikú.

Dividendo de El Pibe, pesos 5.05 a ganador.

Ganada por dos cuerpos.
Tiempo: 1'41" 1|5.

QUINTA CARRERA

Clamor, Radieux, Pañoli y Calavera no fueron de la partida en el clásico Coronel Pringles.

Telovoliodire contó con las preferencias de los jugadores, respondiendo ampliamente a la confianza en él depositada.

Gallipoli tomó la dirección del lote, pero conservó poco tiempo ese puesto, pues ya en la primer raya, el favorito se le había adelantado, siguiendo desde entonces fácilmente victorioso hasta la raya, a donde llegó con 1 1|2 cuerpo de ventaja.

Tercero Lucky Day.

PREMIO CORONEL PRINGLES

Distancia 1200 metros

1	TELOVOLIODIRE, 55 kilos, por Courtisan y Huguette, del stud El Turf, F. Arcuri	37284	—
2	Gallipoli, A. Navarro	1803	—
3	Lucky Day, T. N. Fernández	18839	—
		74206	—

No corrieron: Clamor, Radieux, Pañoli y Calavera.

Dividendo: de Telovoliodire, pesos [illegible]

Ganada por un cuerpo y cuarto.
Tiempo: 1'13" 1|5.

SEXTA CARRERA

Su Majestad, Gran Cosa y Espiguita se alinearon nfrente a las cintas para disputar el premio General Las Heras.

Gran Cosa obtuvo una fácil victoria en esta prueba, confirmando las esperanzas que en ella cifrara la cátedra.

La pupila del Indecis ganó de punta a punta, llegando vencedora por cuatro cuerpos, seguida siempre por Su Majestad y Espiguita, que finalizaron en este orden.

PREMIO GENERAL LAS HERAS

Distancia 1600 metros

1	GRAN COSA, 53 kilos, por Val d'Or y Proeza, del stud Indécis, M. Lema	29440	—
2	Su Majestad, F. Arcuri	23818	—
3	Espiguita, R. Pelletier	7111	—
		60369	—

No corrió. La Guitarra.

Dividendo: de Gran Cosa, pesos 3.70 a ganador.

Ganada por cuatro cuerpos.
Tiempo: 1'41".

SEXTA CARRERA (BIS)

Royal Bird faltó a su compromiso en la carrera de gentlemen, corriendo todos los demás competidores inscriptos.

Bayoco se ganó las preferencias de la cátetdra, justificándolas cumplidamente.

Fortín Uno hizo el trén de la carrera seguido de Doubler, Microbio y Armonioso, mientras Bayoco cerraba la marcha.

En la mitad del tiro derecho se traban en lucha Armonioso y el favorito, ganando este último por 3|4 de cuerpo.

Tercero Dunquerque, cuarto Fourire.

PREMIO GENTLEMAN RIDERS

Distancia 1800 metros

1	BAYOCO, 73 kilos, por Dusty Miller y Bay Bertha, del stud La Isabelita, C. Juárez Celman	16677	5235
2	Armonioso, C. Blaquier	3929	2105
3	Dunkerque, R. Bousson	9671	5231
4	Fourire, F. Elortondo	4060	1670
0	Fortín Uno, E. Bilinghurst	1121	714
0	Microbio, J. M. Nelson	5370	2743
0	Doubler, E. Peña	5594	3157
		46431	20945

No corrió: Royal Bird.

Dividendos: de Bayoco, pesos 5 a ganador y 4.15 a placé; de Armonioso, 7.40.

Ganada por tres cuartos de cuerpo.
Tiempo: 1'59" 1|5.

SEPTIMA CARRERA
PREMIO DIVINIDAD
Distancia 1600 metros

1	GALAN, 45 kilos, por Saint Wolf y Gringuita, del stud La República, M. Acosta	34124	—
2	Miguelito, A. Grassi	36938	—
3	Yáñez Pinzón, I. González	12995	—
		84057	—

No corrieron: General Haig, Muy Linda, Sauerkraut y Rumbeador.

Dividendo: de Galán, pesos 4.45 a ganador.

Ganada por medio cuerpo.
Tiempo: 1'39" 1|5.

OCTAVA CARRERA
PREMIO FANFARRONA
Distancia 2500 metros

1	REMANSO, por The Whirlpool y Vallière, del stud Alzaga Unzué F. M. Lema	51739	—
2	José Eduardo, G. A.	7816	—
3	Tours, E. Saavedra	13110	—
4	Bis, F. Arcuri	27710	—
		100385	—

Dividendo de Remanso $ 3.40 a ganador.

Ganada por un cuerpo y medio.
Tiempo: 3'40" 2|5.
No corrió: Damocles.

CLAMOR

El hijo de Fisherman no cumplió su compromiso en el clásico Coronel Pringles por haberse sentido en la carrera de ayer.

UNA MULTA

El comisariato aplicó una multa de 200 pesos al jockey Floronaio M. Casino por no seguir su línea con Cacholote.

Hipódromo de Montevideo

1a. carrera—1400 metros

1 Vainqueur, E. Rodríguez; $ 4.60 y 2.85.
2 Don Andrés, $ 3.70.
3 El Vasco.

2a. carrera—1600 metros

1 Pegajosa, E. Delucchi, $ 10.55 y 2.95.
2 Maruxa, $ 2.45.
3 Berna.

3a. carrera—2000 metros.

1 Oberdan, A. Baista, $ 6.85 y 4.
2 Floripón, $ 4.65.
3 Platense.

4a. carrera—1200 metros

1 Aspirante, P. Moreno, $ 12 y 3.60.
2 Timbrel, $ 2.45.
3 Orbe.

5a. carrera—1600 metros

1 Katon, T. Batista, $ 3.25 y 2.40.
2 Don Pastor, $ 2.95.
3 Deiry Boy.

Gran Premio de Honor—La carrera de los Pillo

El Gran Premio de Honor que servía de base al programa de ayer, quedó reducido a un encuentro mano a mano entre dos descendientes de Pillo: Bristol y Benz. La carrera revestía cierto interés pues los dos competidores se repartieron las preferencias del público, más o menos igualmente. Bristol resultó favorito por unos cuantos boletos. Levantadas las cintas tomó la punta Benz, seguido a dos cuerpos por Bristol. En la recta final se acortó la distancia, pero sin conseguir nunca Bristol igualar a su hermano mayor. Benz pasó el disco con 3|4 de cuerpo de ventaja, pero ganando con sobras. Una salva de aplausos saludó [illegible] al vencedor [illegible] desde aquellos buenos tiempos en que era crack. No fué por cierto el de ayer un triunfo muy brillante, pues su contrario no pasa de ser un discreto caballo de handicap; y, además, ha corrido en un tiempo de regular para abajo... por no decir malo derecho.

GRAN PREMIO DE HONOR
Distancia: 3.500 metros

Premios: $ 3.000 al 1o. 300 al 2o. 150 al 3o.

1	Benz 61 k., por Pillo y Begonia, del st. 19 de Abril, E. Rodríguez	521
2	Bristol 60, P. Cichetti	579

No corrieron: Guillermín, Rosedal.

Dividendo del ganador: 3.70.
Ganada por 3|4 cuerpo.
Tiempo: 3'51".
Entraîneur: J. Carrara.

Hipódromo de La Plata

Resultados de las carreras de hoy:

Primera carrera — 1300 metros
1 DELICADO, $ 16.50 y 9.80.
2 Lana, $ 10.90.

Segunda carrera — 1400 metros
1 PRESTEZA, $ 2.70.

Tercera carrera — 1200 metros
1 VIOLETA DEL PAIS, $ 7.60 y 2.80.
2 WARDEN, $ 3.20.
3 Cero, $ 3.10.

Cuarta carrera — 1300 metros
1 QUICKNESS, $ 3.90 y 2.80.
2 Lacónico, $ 8.40.

Quinta carrera — 1800 metros
1 MOROCHO, $ 13.50 y 4.10.
2 Nereo, $ 2.90.

LA REUNION DE AYER

BREVES COMENTARIOS

Hemos tenido otra reunión más que ha debido realizarse bajo una continuada lluvia bastante molesta por cierto, lo que viene sucediéndose desde hace ya varios domingos con la regularidad de una cosa establecida.

Los resultados han estado sin embargo dentro de la lógica, como puede verse por la nómina de los ganadores de que hacemos mención a continuación:

En Broma obtiene una facilísima victoria en la prueba inicial del programa; Daino hace puesta con Chaplin en la de potrillos perdedores; Hydre, que venía actuando con poco éxito, se adjudica el handicap de fondo de extremo a extremo; Ducha Fría, que recientemente había obtenido su primera victoria, hace suyo el premio Preámbulo en contra de algunos reconocidos veloces; la ausencia de Moloch del clásico Palermo, eliminado a último momento en atención a la lluvia, es compensada con la inscripción de Clamor, quien poniendo a prueba una vez más sus excepcionales bondades para las canchas anormales se impuso de extremo a extremo, recorriendo la distancia en 1'37" 2|5; Acrata, desprestigiado por su reciente fracaso, sorprende a la cátedra con una facilísima victoria en contra del favorito Utrecht; nuestro favorito, Sauerkraut vuelve a imponerse en un canter con la facilidad de siempre; y finalmente Capitán B. Roqué, uno de los buenos representantes de esta generación hace suyo la carrera del desquite, también en forma holgada.

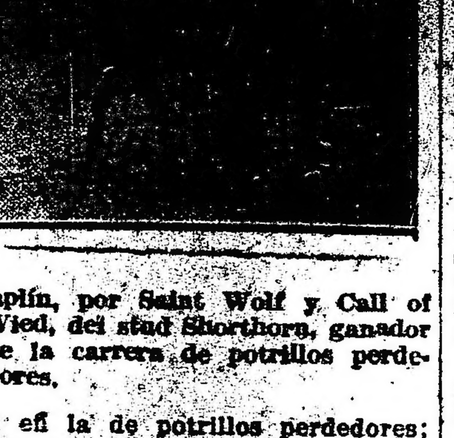

Chaplín, por Saint Wolf y Call of Wied, del stud Shorthorn, ganador de la carrera de potrillos perdedores.

Primera carrera — Sólo cuatro potrancas se presentaron a disputar la carrera de perdedoras, a saber: En Broma, Lady Sola e Isla Verde, todas más o menos sostenidas, y La Pellerí na sin opinión alguna.

El stud Abrojo más en racha que sus contrarios, resultó el favorecido al corresponderle la victoria a la propia hermana de En Fija, que se impuso como si realmente contase de medios superiores. Francamente consideramos muy pobre el porvenir de la hija de Américo, pero mucho más limitado aun el de las tres restantes que la escoltaron.

Segunda carrera — A último momento la carrera de potrillos perdedores quedó reducida a Daino, Chaplin y Maléfico, resolviéndose la opinión en forma decidida por el hijo de Pelayo.

El favorito intentó adjudicarse la carrera de extremo a extremo, pero son tan escasos sus medios que en el final se vió asediado por la regia embestida de Chaplin, que faltó poco para que le venciera, consiguiendo únicamente compartir los honores de la victoria.

Daino, por Pelayo y Dañina, del stud Lagrange, ganador de la carrera de potrillos pérdedores.

Maléfico si sus fuerzas son las demostradas ayer, tendrá para rato antes que consiga obtener su primera victoria.

Tercera carrera — Los cuatro anotados fueron presentado a disputar el handicap de fondo, carrera que según la mayoría de los entendidos no debía resolverse por otros que no fueran Monserrat o Rey Puesto.

El hijo de Calepino pretendió poner en práctica su habitual táctica para recorrer la distancia de extremo a extremo, pero Hydre se lo impidió, tomando a su cargo la dirección del lote, no abandonándola hasta trasponer el disco con dos cuerpos de ventaja, performance por cierto bastante anormal.

Monserrat [illegible] con escoltar a la hija de Saint Wolf y en cuanto a Rey Puesto, de quien se contaban proezas, ha demostrado que no es lo que se dice y que además después de su anterior fracaso no se le ha debido correr.

Cuarta carrera—Eliminado a último momento Pánico, temiendo su courie a que la lluvia caída que sin ser mucha hasta ese momento pudiese perjudicarle, la carrera quedó abierta a las pretensiones de varios de los anotados.

Favorita resultó Buena Pieza más que por sus medios demostrados en atención a la fija que con ella se corrían, volviendo a fracasar en la misma forma que en su última presentación.

Ducha Fría que recién había obtenido su primer victoria y que por la opinión que contó se ve claramente que inspiraba gran confianza a su caballeriza resultó la ganadora, venciendo a Calavera por tres cuartos de cuerpo, lo que no nos extraña, pues notamos al hijo de Saint Wolf bastante descarnado.

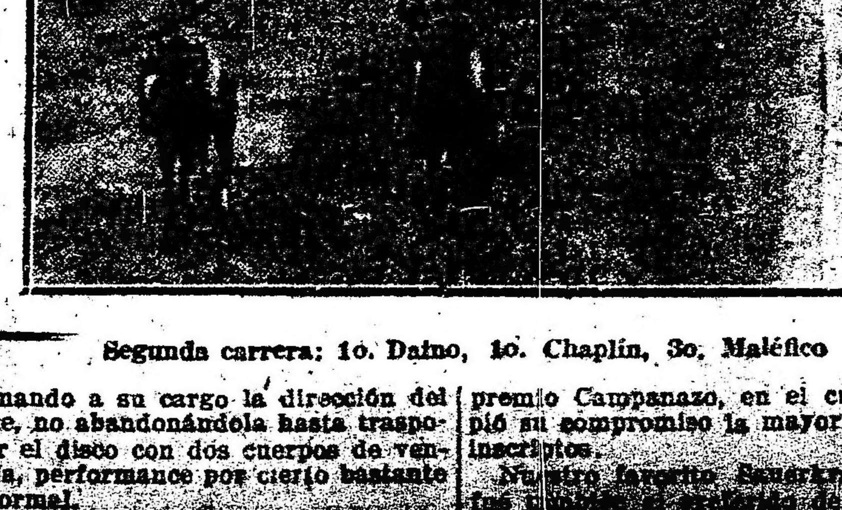

Segunda carrera: 1o. Daino, 1o. Chaplin, 3o. Maléfico

La derrota de Buen Ojo aunque meritoria, viene a comprobar la ortuna que ha tenido en su campaña y que posiblemente está sufriendo las consecuencias de su serie de carreras disputadas.

La carrera de Pronóstico es normal, y la performance de Radeux lógica si se tiene en cuenta que en esa cancha no levanta las patas.

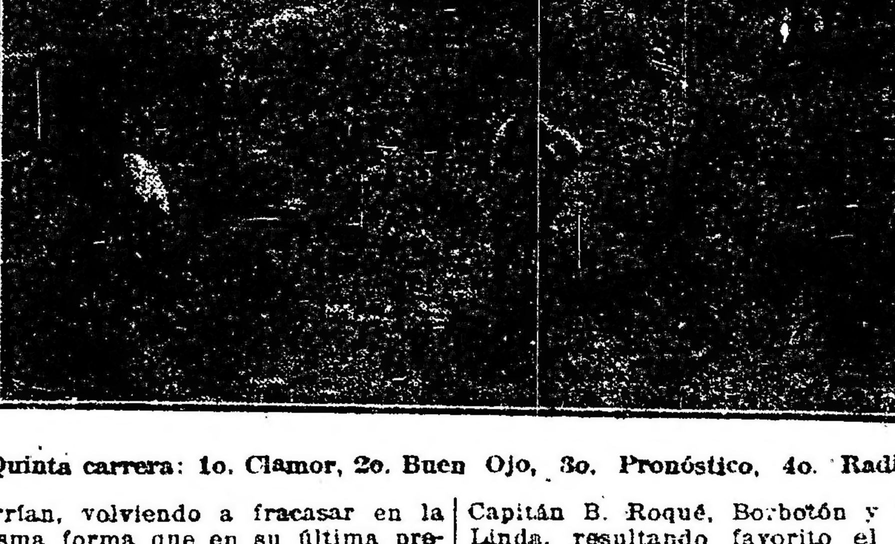

Quinta carrera: 1o. Clamor, 2o. Buen Ojo, 3o. Pronóstico, 4o. Radieux

Quinta carrera — Como ya lo habíamos anticipado desde hace varios días, Clamor cumpliría su compromiso en el caso de que lloviera y como si ese pronóstico hubiese sido un deseo así ocurrió pocas horas antes de la carrera para que el favorito Moloch fuera eliminado y el hijo de Fisherman fuera el encargado de disputarle la victoria a Buen Ojo, el ganador de la Polla de potrillos.

Para evitar dudas, el piloto de Clamor se posesionó de la punta ni bien levantadas las cintas, sin inquietarse mayormente de la persecución del potrillo. Este nuevo éxito del pupilo de Pianezzi no es de extrañarse teniendo en cuenta que es un campeón clásico y doblemente fuerte bajo los beneficios de la lluvia.

Sexta carrera—En el segundo de los clásicos en el que sólo iba a cumplir su compromiso Utrecht y Acrata, a último momento intervino también Galápago, quien, como es natural, hubo de contentarse con el tercer puesto.

La opinión estuvo de parte le Utrecht a quien se le conceptuaba un producto muy regular, o mejor dicho, de lo mejor, pero no tomemos en cuenta ese fracaso porque bien puede ser como consecuencia de que en esa pista no se desempeña bien. Sin embargo, la victoria de Acrata bien puede ser una rehabilitación y la confirmación de nuestras sospechas de que al ser vencido por General Brusiloff el hijo de Druid habia sido muy mal corrido. Hoy ha quedado el representante del stud Pajona en el mismo concepto que a raíz de su hermosa performance en la carrera Internacional.

Sexta carrera: 1o. Acrata, 2o. Utrecht, 3o. Galápago

La representante de la Petite Ecurie parece que ha de resultar de cierta utilidad en su paso por las pistas.

Séptima carrera—Otra de las carreras bien disputadas del día fué el premio Campanazo, en el cual cumplió su compromiso la mayoría de los inscriptos.

Nuestro favorito Sauerkraut, que fué [illegible] un caballo que corre mucho y que no se sabe dónde va a finalizar, cosa que posiblemente a estas horas se pueda saber si es que ha cumplido su compromiso en el handicap disputado esta tarde.

Peringote ocupó el segundo puesto, siendo tercero Massena y cuarto Cardo, mientras que Montesquieu no respondía a las esperanzas de su caballeriza.

Octava carrera — También la carrera del desquite quedó reducida a último momento a escasos concurrentes, cumpliendo su compromiso Capitán B. Roqué, Borbotón y Muy Linda, resultando favorito el hijo de Américo en atención a sus reconocidas bondades para pistas de barro, pero resultó que Capitán B. Roqué, uno de los productos más regulares del año tomó la punta y siendo tan especialista como el mejor, recorrió la distancia de extremo a extremo, demostrando el pensionista del stud La Lira que con la preparación que ha sabido darle el entraineur Quinteros, ha de hacer triunfar sus colores en innumerables oportunidades.

Muy Linda que se ha colocado en el momento en inmejorables condiciones, no ha confirmado sus buenos ejercicios a causa del estado de la pista.

LOS JOCKEYS

Se han distinguido en la reunión de ayer los siguientes profesionales:

Sebastián Ruiz — Dirigiendo con todo acierto a En Broma y haciéndole puesta con Chaplin a Daino, una carrera que éste ya tenía ganada.

M. Lema — Regular con Daino.

El aprendiz Boreau — Adjudicándose el handicap de fondo, de extremo a extremo con Hydre.

R. Pelletier — Despeñándose bien en la dirección de Ducha Fría.

M. Acosta — Ganando dos carreras de extremo a extremo. Una con Clamor y la otra con Capitán B. Roqué.

M. Altamiranda — Consiguiendo hacer desplegar todos sus medios a Acrata.

C. Soli — Demostrando una vez más sus habilidades para dirigir a Sauerkraut.

LOS PRODUCTOS DE AYER

Han abandonado la categoría de perdedores en la reunión de ayer En Broma entre las potrancas, resolviéndose la de potrillos por una puesta entre Daino y Chaplin.

La hija de Américo a pesar de la forma lucida como se impuso, no creemos que valga gran cosa, siendo esa impresión favorable debido a la forma como la dirigió su piloto.

Entre Daino y Chaplin, francamente no descubrimos nada extraordinario — pero no es difícil predecir que el hijo de Baratiere pueda resultar un elemento útil en las pistas.

LOS VENCEDORES DE AYER

SUMAS GANADAS

Nombres	Antes	Ayer	Total
En Broma	—	4.000	4.000
Lady Sola	200	400	600
Isla Verde	—	100	100
Daino	400	2.200	2.600
Chaplin	—	2.200	2.200
Maléfico	600	100	700
Hydre	24.375	5.000	29.375
Monserrat	6.200	100	6.300
Ducha Fría	4.000	4.500	8.500
Calavera	9.000	450	9.450
A Bay	10.250	100	10.350
Clamor	88.015	16.736	104.751
Buen Ojo	80.420	2.496	82.916
Pronóstico	23.788	1.248	25.036
Acrata	16.250	8.000	24.250
Utrecht	11.150	800	11.950
Galápago	13.450	400	13.850
Sauerkraut	16.350	4.000	20.350
Peringote	1.300	400	1.700
C. B. Roqué	20.850	4.500	25.350
Borbotón	27.350	450	27.800
Muy Linda	27.450	300	27.750

[illegible]

Brusiloff — pero el jockey [illegible] randa atribuye aquella derrota a que el caballo lo engañó. Advertido de ese error y que depende de la forma como se le maneje en el freno, el hijo de Druid ha repetido aquella hermosa performance de la carrera Internacional.

PROGRAMA

Damos a continuación el programa de la reunión a efectuarse en Palermo el jueves próximo:

PREMIO REMATE
Distancia 1600 metros

4000 Contraseña 2000 Jumana 50
4000 Montan 54 2000 Lark 50
3000 Firewood 52 500 Itaca 47
3000 Copelin 52

PREMIO MANIQUI II
Distancia 1700 metros

Ofensiva II 56 R. Claudia 56
La Mocita 56

PREMIO MERRY BACHELOR
Distancia 1100 metros

Somme 56 Antú 56
Galante 56 Cylleral 56
Parra 56 Sin Rencor 56
G. Tunante 56 Aliado 56
Risueño 56 Fendeur 56
R. Otter 56 Taladro 56
Diamant Bleu 56 Florón 56

PREMIO SEVILLANO
Distancia 1100 metros

Viruelita 58 Jumana 55
Pasaplata 58 R. del Pago 55
Mi Nena 55 Cerilla 52
Sabatina 55

PREMIO CHALE
Distancia 1500 metros

Inmortal 56 Casblar 56
Nerón 56 Macucho 56
Petillant 56 Matador 56
Uppercut II 56 Malandrín 56
Esdepaja 56 Guilbert 56
Preclaro 56 Panol 56
Abati Pororó 56 Rumbeador 56
Gringo 56

PREMIO IDUS
Distancia 1100 metros

Sylvina 56 Festejadi 56
Ducha Fría 56 Sibylle 56
Jaén 56 Kikú 56
Danta 56 Ketty Dolle 56
Bogotá 56 Malaquita II 56
Vivaz 56 Onda Real 56
Nazca 56 Quena 56
Milamores 56

PREMIO CYLLENITA
Distancia 1700 metros

Utrecht 55 Petrópolis 55
Galápago 55 Guilbert 55
Biotzena 53 Costeau 53

PREMIO CAVADOR
Distancia 2200 metros

Miss Tonta 53 Ligera 45
Hurgón 52 Jacinta 46
Crampón 51 Gallito II 46
Pope 50 Turpin 45
Galápago 50

Hipródromo de San Martín

HIPODROMO DE SAN MARTIN

Asignación de pesos para la reunión de 14 de diciembre.

Premio Domiagüero, 1300 metros — S. de Oro 58 kilos, [illegible] glia 57, Marpesia 53, [illegible] Leonazo 47, Deor [illegible] guda 46, Virgilio IV 40, [illegible] 40, Glaldini 49.

Premio Precursor, 2000 metros, Pacará 62 kilos, D. Padi 54, [illegible] ro 51, Miñón 48, Poiuñe 45, [illegible] to 45, Precursor 45, Landa 45, [illegible] de Gales 45, Pampeana II 45, [illegible] 45, Pis Pis 45, Parigot 45, [illegible] 45, Viva la Patria 45, Il Pe[illegible]

En los Mataderos Municipales

El nuevo horario regirá desde el 15 del corriente

La matanza empezará a las 4 p. m.

En el despacho del intendente se realizó hoy por la tarde una reunión, a la cual concurrieron el jefe de la inspección veterinaria doctor Hugo Cullen Ayerza, el superintendente de mercados señor Alberto Rovero y el administrador de Mataderos, señor Romanelli, a fin de cambiar ideas sobre el conflicto planteado por los matarifes con motivo del cambio de horario para las faenas de matanza.

El intendente señor Cantilo, nos manifestó que después de estudiar con toda detención este asunto, que tanto interés representa, se resolvió que el horario actual de invierno, que es el que se viene utilizando para las faenas, continúe hasta el día 15 del corriente, fecha por otra parte, en que todos los años se venía realizando el cambio de horario, se podrá así también durante estos días, terminar los trabajos que la dirección de alumbrado está efectuando en los mataderos para dotar de la luz necesaria en la implantación del nuevo horario.

Como decimos, se vendrá así a efectuar el cambio de horario el día 15, habiendo el intendente resuelto que éste sea de 4 de la tarde hasta la terminación de la faena.

El horario regirá para la matanza simultánea de lanares y vacunos.

Este nuevo horario adoptado por el intendente, de acuerdo a la opinión de los funcionarios citados, contempla todas las necesidades y en especial la del público consumidor, que tendrá la carne en perfectas condiciones.

Las carretas que transportan la carne a los mercados y carnicerías, podrán hacerlo así en horas cómodas de escaso tránsito, sin que la caballada de los carros tengan que aguantar el rigor de la temperatura.

Vapor "Infanta Isabel de Borbón"

Poco después de las dos de la tarde entró al puerto y amarró en la dársena norte el vapor español Infanta Isabel de Borbón, que se encontraba detenido esperando ser puesto en libre plática por la sanidad marítima.

El buque ha hecho un excelente viaje y trae numeroso pasaje de cámara y de tercera clase, además de un valioso cargamento de mercaderías generales.

BANCO ESPAÑOL DEL RIO DE LA PLATA. — Casa matriz: Reconquista número 200. — Buenos Aires.

Capital suscripto	$ 100.000.000.—	m|n
Capital realizado	98.587.100.—	"
Fondo de reserva	48.081.485.04	"
Prima a cobrar	847.740.—	"

SUCURSALES EN EL EXTERIOR
Barcelona, Bilbao, Coruña, Génova, Hamburgo, Londres, Madrid, Montevideo, París, Río de Janeiro, San Sebastián, Valencia y Vigo.

SUCURSALES EN EL INTERIOR
Adolfo Alsina, Bahía Blanca, Balcarce, Córdoba, Dolores, La Plata, Lincoln, Mar del Plata, Mendoza, Mercedes (Buenos Aires), Nueve de Julio, Pehuajó, Pergamino, Rafaela, Rivadavia, Rosario, Salta, San Juan, San Nicolás, San Pedro (Buenos Aires), Santa Fe, Santiago del Estero, Tres Arroyos y Tucumán.

AGENCIAS EN LA CAPITAL
N.o 1, Pueyrredón 185; N.o 2, Almirante Brown 1201; N.o 3, Viaytes 1902; N.o 4, Cabildo 2027; N.o 5, Santa Fe 2201; N.o 6, Corrientes y Anchorena; N.o 7, Entre Ríos 1145; N.o 8, Rivadavia 6902; N.o 9, Bernardo de Irigoyen 344; No 10, Bernardo de Irigoyen 1600.

CORRESPONSALES DIRECTOS EN TODOS LOS PAISES

ABONA:

En cuenta corriente	1	o|o
Por depósitos a plazo fijo a 30 días	1 1|2	o|o
Id. id. id. a 60 días	2	o|o
Id. id. id. a 90 días	3	o|o
Id. id. id. a 6 meses	4	o|o
Id. id. id. mayor plazo	Convencional	
Id. id. en Caja de Ahorros desde $ 10 mil, hasta $ 20.000 c|l., después de 60 días	4	o|o

COBRA:

En cuenta corriente	8	o|o
Descuentos generales	Convencional	

Buenos Aires, 1.o de octubre de 1919. — Joaquín Herrandis, gerente general.

REMATES

Adolfo Bullrich y Cía.

Yeguas madres del haras "La Oriental"—

20 yeguas madres de carrera, hijas de Barcaldine, Amianto, Simonside, Camors, Border Minstrel, Moschion, Le Rubicón, Napoleón y otros, casi en su totalidad servidas por General Rivas, Argentino II, Primicio y Mehari, procedentes del haras "La Oriental", se rematarán.

El miércoles 10 de diciembre a las 3 p. m., en el local de ventas del Hipódromo Argentino. Comisión, a cargo del comprador. — Adolfo Bullrich y Cía. 11|896 v. dic. 9.

Yeguas madres del Haras "Santa Ana"—

Un buen lote de 27 yeguas madres sangre pura de carrera, hijas de Old Man, Dieudonné, Orizón, Ranquel, Mintagon y otros, habiendo entre ellas hermanas y medias hermanas de Carambola, Caresse, Trilby y La Loreley, madres todas de buenos ganadores como Cracker, Troyano, Brunhilda, Saint Goar, Frou Frou, Libia, etc., y servidas por Wotan y Evergreen y procedentes del Haras "Santa Ana" se rematarán.

El miércoles 10 de diciembre, a las 3 p. m., en el local de ventas del Hipódromo Argentino. Comisión a cargo de los compradores. Otros informes en nuestra casa Florida 269 y 273.—Adolfo Bullrich y Cía. 11|924 v. dic. 9

DINERO
LA OCASION — — — LA OCASION
Casa Rettes — — San Martín 238
CASA ESTABLECIDA EN 1889
Alhajas y Pólizas PAGO todo su valor y
VENDO A MITAD DE PRECIO DE JOYERIA
ABSOLUTA RESERVA SAN MARTIN 238 - U. T. 6180 (Av.)

¿Necesita Vd. dinero?
CONCURRA A
"LA MERCANTIL"
y lo tendrá en el acto
Esta antigua y acreditada casa es la que hoy paga el más alto precio por alhajas, brillantes y pólizas de empeño.
LAVALLE 886 U. T. 375, Lib.
SERIEDAD Y RESERVA

REMATES

[illegible] Bullrich y Cía.

[illegible] de las haciendas [illegible] establecimiento "Trill,"

[illegible] alta mestización [illegible] inclusive 5000 [illegible] años en parte [illegible] establecimiento, vacas [illegible] servidas por toros [illegible] en el [illegible] "Trill" de los señores [illegible] hijos; sobre la [illegible] en la Pampa [illegible] liquidación se realizará [illegible] de contrato del [illegible] el siguiente detalle:

[illegible] 4 años, listos para [illegible]
[illegible] muy buena clase [illegible] y carne gorda.
[illegible] años, mochos, buena [illegible] y carne gorda.
[illegible] 1 1|2 años, mochos, [illegible] estado, marca del [illegible]
[illegible] 1 1|2 y 2 años, buena [illegible] estado.
[illegible] 2 años, mochos, gran [illegible] estado, marca del establecimiento.
[illegible] 2 años, buena clase y [illegible]
[illegible] 3 años, buena clase y [illegible]
[illegible] 3 años, buena clase y [illegible]
[illegible] 1 1|2 años, mochos, gran clase y estado, marca del establecimiento.
[illegible] 1 año, mochos, gran clase, buen estado, marca del establecimiento.
[illegible] gran clase y estado, marca del establecimiento, servidas por toros de Martínez de Hoz, con terneros al pie
[illegible] 2 1|2 años, gran clase y estado, marca del establecimiento, servidas por toros de Martínez de Hoz, con terneros al pie
[illegible] de gran clase y estado, marca del establecimiento, con terneros al pie
[illegible] de 3 1|2 años, gran clase y estado, marca del establecimiento, preñadas.
[illegible] vacas de 2 1|2 años, gran clase y estado, marca del establecimiento, preñadas
[illegible] vacas gordas para carnicería.
[illegible] vaquillonas de 1 1|2 años, gran clase y estado, marca del establecimiento.
[illegible] para consumo.

80 caballos [illegible] de pecho y silla.
El [illegible]
Comisión [illegible] vendedor y 2 ojo a cargo de los compradores. Otros informes [illegible] nuestra casa, Florida 173, Buenos Aires. — Adolfo Bullrich y Compañía.

El domingo 14 de diciembre, a las 11 [illegible] en el mismo establecimiento, sobre [illegible] con las haciendas a la vista y debidamente clasificadas en lotes.

11|910 v. dic. 13

600 vacas Holandesas, Holstein, Friburgo, Flamencas y Durham

Dos de los afamados tambos del establecimiento "El Destino", en Santa Fe, del señor Rodrigo Maggiora Dávila. Comprende el primero 285 piezas, a saber:

20 vacas holandesas, con 20 terneros overos negros.
60 vacas Holstein, con 60 terneros overos negros.
10 vacas Friburgo, con 10 terneros overos negros.
10 vacas Normandas, con 10 terneros overos negros.
60 vacas Holstein y holandesas, preñadas, servidas por toros Holstein.
35 vacas Flamencas, overas coloradas, servidas por toros Holstein.

Toda hacienda buena lechera, de tetas sanas, de 2 1|2 a 5 años, que producen un término medio de 10 litros diarios, ordeñando sólo tres tetas, habiéndolas que producen hasta 20 litros. Toda de muy buena clase y en excelente estado. Se rematarán

El martes 9 de diciembre, a las 2 p. m., en nuestro local en Olivos, con las haciendas en lotes apropiados, donde se exhibirán desde el día 8. El segundo tambo, compuesto de 320 piezas, se rematará el lunes 15 de diciembre. De las 600 piezas en venta hay 500 de sola marca. Comisión a cargo de los compradores. — Adolfo Bullrich y Cía.

11|911 v. dic. 8

Shorthorn de pedigree de Mattaldi

55 vacas Shorthorn de pedigree servidas, procedentes de la cabaña "San Eugenio", de la sucesión de D. Eugenio Mattaldi. Figuran en la venta ejemplares nacidos en La Belén y Las Barrancas, del señor Manuel J. Cobo, en "La Armonía", del señor Héctor Cobo, y otros nacidos en San Eugenio. Se rematarán

El sábado 13 de diciembre, a las 2 de la tarde, en nuestro local en Olivos F. C. C. A. Catálogos con detalles en nuestra casa. Comisión a cargo del comprador. — Adolfo Bullrich y Cía.

11|912 v. dic. 13

[illegible] camiones, compras, averías, abandono.

Camiones—
16 llantas de hierro, cubiertas de goma para camiones automóviles medidas: 850 x 85, 820 x 120, 860 x 90, 870 x 100, 880 x 120, 900 x 100, 900 x 120, 920 x 100, 920 x 120, 950 x 140, 1030 x 140, 1050 x 140, y 1080 x 145; 265 cadenas enchapadas en oro para relojes; 35 pulseras enchapadas en oro para señora; 6 relicarios id id y 7 pares gemelos id id para hombre.

Comisos—
3540 anillos enchapados en oro; 684 anillos lisos id id; 1354 anillos con piedras, enchapados en oro; 250 cadenitas y cadenas largas, enchapadas en oro; 180 relicarios surtidos enchapados en oro; 18 id con cadena id; 1450 pares aros para señora enchapados en oro; 2000 botones para camisa con piedras falsas, enchapados en oro; 1370 id con escudo argentino y enchapados en oro; 840 prendedores para señora, esmaltados en plata; 20 barriles con vino carnacha; 20 cajones bicarbonato de sodio, carbonato de magnesia y bismuto; 130 maquinitas afeitar; 7 cuadros pintados al óleo sobre bronce; 2,230 k. éter enalítico; 114 pomitos vaselina.

Doce fusiles de guerra usados, diez sables bayonetas usadas, un sable bayoneta sin vaina usado, cuarenta y nueve tiros de guerra, sesenta y ocho piezas artículos de bazar, dos cuellos de plumas, doce blusas para marinero, diez pantalones, cuatro pantalones, dos sacos y cuatro sombreros de agua para gente de mar; todo usado en la guerra europea.

Abandono—
474 esqueletos con 15.000 kilos de tejas.

Rezagos—
29 fardos cortinas de paja; 31 cascos accesorios para lámparas incandescentes; 59 kilos alambre de cobre forrado en algodón; 1084 kilos extracto de roble; 461 kilos musgo artificial; 1 cajón artículos de goma trabajada (irrigadores, caños, bolsas, globos, guantes, etc.); 1900 kilos anís; 4 fardos hilado de algodón; 3991 k. b. fariña; 2492 metros zefir de algodón; 550 latas dulce guayaba; 200 tarros ananás al natural; 12.100 tarros pasta tomate; 10 bolsas y 1 barrica yerba; 29 barriles y 3 pipas vino; 32.000 sobres en blanco; 1 cajón muñecos de celuloide; 24 fardos tabaco; 574 botellas vino Oporto; 2420 bolsas arpillera; 583 id id quemadas; 22 fardos pajones para botellas; 234 puños surtidos para sombrillas; 1 baúl muestras botines, zapatos de un solo pie; 28 relojes de metal; 950 cortaplumas de cabo negro y nácar; 628 puños para paraguas; 106 puñales con vaina; 72 tijeras para uñas; 1 cajón con pomitos para tocador; 1393 k. b. artículos de laboratorio; 103 k. bobinas barográficas, nitrato de plata y tintas, y numerosos bultos con muestras, encomiendas y efectos usados y diversas partidas con bebidas y comestibles.

Averías—
5 cajones medias de algodón; 2 id de lana mezcla; 7 cajones abrochadores de algodón para calzado y 1 cajón ojalillos para calzado; 11 cajones púas para grafófono; 34 fardos y un cajón tabaco habano; 2 cajones armónicas; 1 cajón lámparas incandescentes; 1 cajón tejido de algodón.

Nota: Las mercaderías se encuentran en exposición. Sin comisión y 20 % de seña. — El Jefe.

11|893 v. dic. 11

[illegible] depósitos a plazo fijo, con [illegible] por depósitos a plazo fijo, con [illegible] en Caja de Ahorros [illegible] de 60 días [illegible] $ 20.000 [illegible]

Por adelantos en Cuenta Corriente [illegible] hasta 6 meses de plazo [illegible]

El Banco de la Nación [illegible] letras de cambio sobre Alemania, Austria, Inglaterra, Francia, España, Italia, Suecia, Noruega, Rusia, Portugal, Dinamarca, Bélgica, Holanda, Suiza, Servia, Rumania, Grecia, Bulgaria, África, Oceanía, Estados Unidos de Norte América, Canadá, Chile, Brasil, [illegible]

Buenos Aires, enero 10 de 1919. [illegible]

BANCO COMERCIAL [illegible] — Fundado en el año 1893. [illegible] Sucursales: San Juan 1882, [illegible] Corrientes 3002 y [illegible]
Capital autorizado [illegible]
Capital realizado [illegible]
Reservas [illegible]
Abre cuentas corrientes, depósitos a plazo fijo y Caja de Ahorros, descuentos, cobranzas, compra y venta de títulos, cartas de crédito, giros sobre [illegible] a la vista y a plazo, [illegible] de Europa.
Administra propiedades [illegible] sobre alquileres [illegible]
Compra y vende billetes de [illegible] franceses, uruguayos [illegible]
Órdenes de pago sobre [illegible] postales de Italia [illegible]
Abona por año:
Por depósito en cuenta corriente [illegible]
A plazo fijo de 30 días [illegible]
A plazo fijo de 60 días [illegible]
A plazo fijo de 90 días [illegible]
A plazo fijo de 180 días [illegible]
A plazo fijo de 1 año [illegible]
En Caja de Ahorros después de 60 días [illegible]
En liras italianas con giros sobre Italia [illegible]
Por depósitos que se emplearán en préstamos hipotecarios a plazo fijo de un año [illegible]
El Banco hace toda clase de [illegible] bancarias.
Horario de las sucursales [illegible] a 4 p. m. — [illegible]

BANCO DE ITALIA Y [illegible] — Casa central: [illegible] Sucursales: En la Capital [illegible] Montes de Oca N.o [illegible] Junín N.o 1958; N.o [illegible] número 2300. En el interior: Santa Fe, La Plata, [illegible] Concordia, Gualeguaychú, [illegible] guay, Victoria, [illegible] (Chaco). Agencias: Puerto [illegible] Kilómetro [illegible] (La Paz).
Capital realizado [illegible] $ 10.000.000
Fondo de reserva ordinario [illegible]
SE ABONA [illegible]
Por depósito en c. c. [illegible]
A plazo fijo de 30 días [illegible]
Id. id. id. 60 días [illegible]
Id. id. id. 90 días [illegible]
A mayor plazo [illegible]
El Banco expide cartas de crédito, giros y transferencias [illegible] postales sobre todas [illegible] Bco. de Italia, así como [illegible] París, Madrid, New York [illegible] Brasil, Chile, Perú [illegible] Oriental del Uruguay [illegible] cobro y emite giros [illegible] sales del Banco de la [illegible]
El banco trata [illegible] operaciones bancarias.

BANCO DE LA PROVINCIA DE [illegible] Aires.
Cap. autorizado [illegible]
Id. emitido [illegible] $ 50.000.000
Id. id. sec. hipotecaria [illegible]
Capital realizado [illegible]
Fondo de reserva [illegible]
Casa matriz: [illegible] Buenos Aires, San Martín [illegible]
62 sucursales [illegible]
Agencias en la [illegible] calle Bernardo [illegible] calle Santa Fe [illegible] Nro. 3, Cabildo [illegible] Pueyrredón [illegible]
[illegible] en la provincia [illegible]
[illegible] amortizaciones en [illegible] agraria, y en bonos [illegible] sables en 33 años.
TASA DE INTERÉS ANUAL
Abona:
Depósitos en c|c, a moneda [illegible] únicamente [illegible]
En Caja de Ahorros hasta 10.000 pesos, después de 60 días [illegible]
Depósitos a plazo fijo de 30 días [illegible]
Depósitos a plazo fijo de 60 días [illegible]
Depósitos a plazo fijo de 90 días [illegible]
Mayor plazo, convencional.
Cobra:
Por adelantos en c|c [illegible]
Buenos Aires, [illegible] de julio de 1919. — Virginio Maffei, gerente.

Adolfo Calvete

JUDICIAL — SÓLIDO MUEBLAJE importado. — Por disposición del señor juez en lo civil doctor A. [illegible] (secretaría Cabrera) y como correspondiente a la sucesión de don [illegible] Martín, remataré el martes [illegible] diciembre a las 8 de la noche, en la casa Crámer 2364 (Belgrano), [illegible] piano Carlos Ott, muebles [illegible] de nombre de sala, sillón [illegible] grabados, acuarela [illegible] carpeta, alfombra [illegible] juego comedor [illegible] con sillones [illegible]
[illegible] muebles y [illegible] etc. En exposición desde [illegible] de 9 a. m. a 7 p. m. [illegible] del remate. Comisión: 10 o|o [illegible] a mis escritorios, Avenida de Mayo 695. — Adolfo Calvete.

11|901 v. dic. 9

J. V. Posada

Judicial: En Vilela. A 3 horas de Buenos Aires, 2057 hect. 68 as. 92 ctas. en seis lotes. Muy buen campo de muchos y buenos pastos. Bastará que se diga de él que en las inundaciones últimas sólo fué alcanzada por las aguas una mínima parte de su extensión y recibió numerosas haciendas a pastoreo. Tierra fertilísima que con algunas obras de drenaje se convertiría en una fuente de riqueza.

El jueves 18 de diciembre a las 3, en mi local San Martín 121. Por orden del señor juez de primera instancia doctor Arturo Seeber, secretaría Cabrera, en los autos sucesorios de la señora María Etchegaray de Lerdón. Base, 100 $ la hect. [illegible]
[illegible] En el lote N.o 1 hay una población de material y un pequeño monte; en el número 2 un molino Aermotor con tanque australiano y bebedero en perfecto estado y en el N.o 5, un tanque australiano y restos de un molino. b) El campo figura en el plano catastral de la provincia bajo el nombre de Bernardo Lerdón, al SE. de la estación Vilela y lindando con éste. c) Los interesados hallarán en la estación diariamente, desde el 3 de diciembre, el coche de Robledo que los conducirá gratuitamente hasta el campo en la siguiente forma: miércoles, viernes y domingos esperará la llegada del tren que sale de la estación Constitución a las 8.3 a. m. y martes, jueves y sábados llevará a los interesados que lleguen a Vilela a las 2.4 p. m. por los trenes de afuera. Por más datos, planos, etc., diríjase a mi escritorio, San Martín 121. Bs. Aires. — J. V. Posada.

11|891 v. dic. 18.

Guerrico y Williams

[illegible] MANZANA LUIS [illegible] Campos, Olleros, Gorostiaga y [illegible] en 4 anualidades. Frente a la quinta Villa [illegible] de Tornquist, con tranvías [illegible] adoquinado pago, en sus [illegible] de Campos y Olleros, a 3 [illegible] de la estación Golf (F. C. [illegible]) Una de las poquísimas manzanas que quedan sin dividir en ese [illegible] barrio de chalets. Venta [illegible] por división de condominio, [illegible] con bases ínfimas, pe[illegible] de $ 3 a $ 7.50 la [illegible] pagaderos 25 o|o al contado, [illegible] un año, 25 o|o a dos años y [illegible] años, con 8 o|o de interés anual pagadero por semestres [illegible] y garantía hipotecaria. [illegible] inmediatas. Después más [illegible]

El miércoles 17 de diciembre, a las [illegible] en nuestra casa, Bartolomé Mitre [illegible] 757. Seña 8 o|o. Comisión 2 o|o. — Guerrico y Williams.

11|865 v. 9 dic.

[illegible] CHALETS NUEVOS. L. M. CAM[illegible] 1041. Base, $ 28.800. Gorostiaga [illegible] Base, $ 22.000. — Blandengues [illegible] Base, $ 18.000. En 4 anualidades [illegible] mismas condiciones que los terrenos a que se refiere el aviso anterior. Después detalles.

El miércoles 27 de diciembre, a [illegible] en nuestra casa, Bartolomé Mitre 757. — Guerrico y Williams.

11|866 v. 9 dic.

Giménez Zapiola, Panelo y Cía.

JUDICIAL: CAMPILLO 2707 (Antes 2125), esquina Ávalos 1104, a [illegible] cuadras de Donato Álvarez y 4 de [illegible] Terreno: 18m.41 de [illegible] al S. E., 6m. en la ochava, [illegible] en su otro frente al N. E. y [illegible] en el N. O. [illegible] 6m.37 en el [illegible] Edificio, 2 habitaciones, cocina y w. c. Base $ 3300. Orden del juez de primera instancia, doctor J. [illegible] secretaría del doctor Vi[illegible] propuesta de parte, en el expediente Simonetti Francisco y otro [illegible] Nicolás. El domingo 14 [illegible] diciembre, a las 4 p. m. en la misma, 8 o|o a cuenta de precio y [illegible] de comisión en efectivo. — Giménez Zapiola, Panelo y Cía., Florida 239.

11|867 v. 13 dic.

JUDICIAL — GRAN RENTA: EL [illegible] o|o Cochabamba 2494 al 2500, [illegible] Alberti 1308 al 1316, a 1 [illegible] de la Avenida San Juan. Terreno: [illegible] de frente a Cochabamba [illegible] frente a Alberti. Edificio: [illegible] casas independientes, cada [illegible] negocio, 2 habitaciones [illegible] patio. Construcción [illegible] Renta en conjunto pesos [illegible] mes. Base $ 14.666.66, [illegible] terceras partes de la tasación. Orden del señor juez de [illegible] doctor Martín y [illegible] secretaría del doctor Ma[illegible] propuesta de partes, en el [illegible] 16069, año 1919. [illegible] 14 de diciembre, a las [illegible] en la misma, 8 o|o a cuenta [illegible] 2 o|o de comisión en [illegible] Giménez Zapiola, Panelo [illegible] Florida 239.

11|868 dic. 13

Oscar Cúneo

JUDICIAL. — DOS CASAS EN BELGRANO. — Calle Estomba entre Guayra y Manuela Pedraza. A cinco cuadras de la estación Coghland. Juez doctor Meléndez, secretaría del doctor José F. Oderigo. Juicio Marcelino Ugarte y otros contra Monchietti Domingo.

El domingo 14 de diciembre a las 4 p. m., allí mismo, Manzana M., lote número 7 mide según tasación 12 m. [illegible] de frente al Sud-Oeste sobre la calle Estomba por 19 m. 45 de fondo en su costado N. O. y 20 m. 64 costado S. O., teniendo en su contrafrente 13 m. 6. Superficie [illegible] m. c. 38. Base retasada, $ 2.291 [illegible]

Manzana M. lote número 8, 12 m. [illegible] de frente S. O. sobre Estomba, 20 m. 64 costado N. O. y 21 m. 85 costado S. O., teniendo en su contrafrente 13 m. 6. Superficie 275 m. c. 96. Base retasada, pesos 2.258.88.

Consta cada casa de dos habitaciones, cocina y w. c., buena construcción, pisos de pino tea y patios de mosaico. 8 o|o a cuenta de precio y 2 o|o de comisión. Más informes, Sarmiento 1662. — Oscar Cúneo.

11|874 v. dic. 14.

Estanislao Vargas

C. Pellegrini 318. U. T. 1984, Lib.

JUDICIAL. — POR DISPOSICIÓN DEL SEÑOR Juez de paz de la sección 3.a, de la capital, don Francisco Dioné, se ha designado al martillero don Estanislao Vargas, para que, previa publicación por cinco días en LA ÉPOCA y "Boletín Judicial", venda en público remate los muebles embargados en el juicio Morano Francisco contra Miranda José, facultándosele para percibir el 30 por ciento de seña y 10 o|o de su comisión. — Buenos Aires, diciembre 3 de 1919. — F. Dioné.

De acuerdo con el edicto que antecede, venderé en la calle Cangallo 1025, el miércoles 10 del actual, a las 4 p. m. — E. Vargas.

11|921 v. dic. 10.

Máximo Rodríguez

JUDICIAL — POR ORDEN DEL SEÑOR juez de primera instancia en lo civil doctor A. Casabal, secretaría del doctor Iaspiur, en los autos caratulados Migliardi, Coronato y Zelasco, contra Mauricio B. García, sobre cobro de pesos.

Remataré: El domingo 21 de diciembre a las 4.30 p. m., y en el mismo. Terreno con construcción, calle Pepirí 758, 762; (por Ambato a la altura del 3400), mide 8 mts. 66 ctms. de frente al Oeste, por 63 mts. 66 ctms. de fondo al Este. Superficie total, 551 mts. 29 dcms. 56 centímetros cuadrados. La construcción se compone de un salón de negocio al frente, a continuación, 3 piezas dormitorio, con galería y una cocina y en la mitad del fondo, una pieza y cocina. Paredes de pino revestidas de fierro galvanizado. Agua corriente instalada. Divisiones de alambre. Puerta zaguán por el número 758, de negocio por el número 762. Tasación, pesos 4.410.36 cts. m|n. el terreno, pesos 3.600 lo edificado; en total, pesos 8.010.36 m|n. Base de venta, las dos terceras partes o sean $ 5.340 24 m|n. Seña, 8 o|o. Comisión, 2 o|o. Por más datos al martillero, Boedo 1925. — Armando F. Laspiur, secretario.

11|886 v. dic. 20.

Aduana de la Capital

Oficina de remates (galpón D). Dirección: pasando el puente de los diques sobre la calle Belgrano, o sea donde ésta comienza.

Los días 11 y 12 del mes en curso, a la 1.30 p. m., por orden del señor administrador D. Ernesto Anabia, se procederá a la venta de las mercaderías que a continuación se expresan, provenientes de rezagos,

PROFESIONALES

ABOGADOS

Dr. Andrés Ferreyra
Abogado
Lavalle 1312 — U. T. 4240 Libertad

Dr. Arturo A. Parody Núñez
ABOGADO
De 2 a 5 p. m.
Avenida de Mayo 634 — Buenos Aires.

Dr. Fernando Saguier
Estudio: Florida 440
U. T. 6087 (Avenida)

Dr. Hipólito Leys
Estudio: Lavalle 930 U. T. 3068 L.

Dr. Domingo E. Salaberry
Defensa 188

MÉDICOS

ANÁLISIS LABORATORIO Y FARMACIA Abierto Día y Noche
SUIPACHA 477 — U. T. 916, Libertad — DOCTORES **NELSON**

INGENIEROS

ALEJANDRO DE ORTÚZAR
Ingeniero Civil. — Pericias; construcciones, hornos incineradores y saneamientos en el Delta del Paraná. Victoria 571, 4.o piso. U. T. 835, Av.

BANCOS

The National City Bank of New York

Fundado en 1812, posee actualmente recursos que exceden de $ 1.000.000.000 dólares — 53 sucursales, incluyendo las de su afiliada la International Banking Corporation.

BUENOS AIRES
San Martín 84 y Rivadavia 2816.
ROSARIO DE SANTA FE Córdoba 1[illegible]

BANCO DE LA NACIÓN ARGENTINA — Fundado en 1891. — Casa Central: Buenos Aires; Calles Rivadavia 363 al 399 y Reconquista 15 al 33.
Capital: $ m|n 132.437.358.58. Fondo de reserva, $ o|o 16.517.305.31.
Sucursales y Agencias en la Capital: Belgrano, Cabildo 1906, esquina Sucre. — Boca del Riachuelo, Almirante Brown 1101. — Flores, Rivadavia 7000, esquina Federación, con agencia en los Nuevos Mataderos. — General Urquiza, Bauness esquina Cullen. — Nro. 1, Montes de Oca 1609, esquina California 1401. — Nro. 2, Entre Ríos 1201, esquina San Juan 1802. — Nro. 3, Corrientes [illegible] — Nro. 4, Bernardo de Irigoyen 461. — Nro. 5, esquina Carlos Calvo. — Nro. 5, 1000, [illegible] — Nro. 6, Santa Fe 2292 Rivadavia 2823. — Nro. 7, Caseros 2965, Parque Patricios. — Nro. 8, Triunvirato 734. — Nro. 9, Santa Fe 1520. — Nro. 10, [illegible] — Nro. 11, Aduana de la Capital. — Nro. 12, Callao 76 al 84. — Oficina de depósitos judiciales, en el Palacio de Justicia.
180 Sucursales y Agencias en el Interior de la República.
Tasa de interés
El Banco abona (moneda legal solamente):
[illegible] Anual.
Por depósitos en Cuenta Corriente [illegible] Sin interés
Por depósitos a plazo fijo, con [illegible]
[illegible] libreta, a 3 meses [illegible]

BANCO ALEMÁN TRASATLÁNTICO — Bmé. Mitre esq. Reconquista.
SUCURSALES URBANAS
Suc. N.o 1: Calle Callao esq. Corrientes, N.o 2: Calle Lima 1566.
OFICINA EN:
R. Argentina: Bahía Blanca, Mendoza, Córdoba, Rosario de Santa Fe, Tucumán; Uruguay: Montevideo; Brasil: Río de Janeiro; Chile: Valparaíso, Santiago, Antofagasta, Concepción, Iquique, Temuco, Valdivia; Perú: Lima, Arequipa, Callao; Bolivia: La Paz, Oruro; España: Barcelona, Madrid.
CASA CENTRAL
Capital y Reservas
40.000.000 marcos oro
(oro sellado $ 10.000.000)
PAGA
Por depósitos en cuenta corriente oro sin interés, id. papel hasta 200.000 $ m|n. [illegible] o|o
A plazo fijo hasta $ 20.000 oro o $ 50.000 m|n.
Por 2 meses [illegible]
Por 3 meses [illegible]
Por 6 meses [illegible] 4 o|o
En caja de ahorros, cuando no se retiren antes de 60 días, desde $ 10 hasta 10.000 m|n. [illegible] 4 o|o
C. LINGENFELDER, gerente.

— EL —
Banco de Boston
ESTABLECIDO EN 1784
Abona 4 o|o en Caja de Ahorros

El ahorro es una virtud
¿Porque no lo practica Vd.?

$ 1
Basta para abrir Cuenta

The First National Bank of Boston
Bmé. MITRE esq. SAN MARTIN

"COMALUMBRA"

REBAJAS DE PRECIOS

Alcohol carburado, cajón 2 latas, 18 litros	$ 25.40
Lata (tambor) de 20 litros	„ 14.—
„ „ „ 10 „	„ 7.20
„ „ „ 5 „	„ 3.80
Mechas incandescentes especiales c|u.	„ 0.45
„ „ comunes	„ 0.40

Mercaderías puestas sobre vagón o puerto Buenos Aires
Compañía Argentina de Alumbrado a Alcohol
DEFENSA 429 — Buenos Aires.

MINISTERIO de GOBIERNO

De Hacienda y Obras Públicas de la Provincia de Santiago del Estero

AVISO DE LICITACIÓN

PARA LA CONSTRUCCIÓN DE UN PUENTE CARRETERO SOBRE EL RÍO DULCE, FRENTE A LA CIUDAD DE SANTIAGO DEL ESTERO.

De acuerdo con el decreto del P. E. de fecha 19 de septiembre en curso, recaído en el expediente No. 175, letra M., año 1919, llámase a licitación pública y escrita por el término de noventa días a contar desde el 25 del corriente, para llevar a cabo la construcción de un puente carretero sobre el Río Dulce frente a la ciudad de Santiago del Estero, mediante la inversión de la suma de (pesos 1.097.277.13) un millón noventa y siete mil doscientos setenta y siete pesos con trece centavos, en Títulos de la Deuda Pública Interna de la Provincia, cantidad a que asciende el presupuesto formulado por la Dirección General de Puentes y Caminos de la Nación, con las modificaciones introducidas al presupuesto por la Dirección de Obras Públicas de la Provincia.

Las propuestas deben presentarse en un sello provincial de cinco pesos la primera hoja y de un peso las subsiguientes, y además acompañar a las mismas un certificado de depósito hecho en Tesorería General de la Provincia o en el Banco de la Nación Argentina, a la orden del Poder Ejecutivo, por una suma equivalente al uno por ciento (1 o|o) del importe de cada propuesta; con estricta sujeción al decreto citado, presupuesto, cómputos métricos, planos y demás especificaciones preparados por la Dirección General de Puentes y Caminos de la Nación y las modificaciones introducidas al presupuesto por la Dirección de Obras Públicas de la Provincia.

El costo de dicha obra se atenderá con títulos de la deuda pública interna de la provincia, arbitrados por ley No. 662, de fecha 14 de diciembre de 1918.

Todos los antecedentes relacionados con esta construcción, están recopilados en folleto, los que se encuentran a disposición de los interesados en las Oficinas Receptoras de Rentas con asiento en la Capital Federal a cargo de los señores Raúl Christensen y Alberto N. Caut, domiciliados en las calles Perú número 375, 5o. piso, escritorio No. 5 y Callao No. 669, respectivamente y en la Subsecretaría del Ministerio de Hacienda y Obras Públicas de la Provincia de Santiago del Estero, donde se abrirán las propuestas el día martes 23 de diciembre del año 1919, a las nueve de la mañana.

Santiago del Estero, septiembre 19 de 1919. — R. Sánchez, subsecretario de Hacienda.

v. 11 dic.

Imprenta, Litografía y Linotipia
— DE —
Alberto L. Cavenago
Especialidad en Catálogos, Planos de remate, Trabajos comerciales, Tesis, etc. etc.
MAIPU 683 — U. T. 506 Avenida — Buenso Aires

BANCO HIPOTECARIO NACIONAL

25 DE MAYO 245 — BUENOS AIRES

CONDICIONES GENERALES DE LOS REMATES

1.°—Los remates están sujetos a la aprobación del directorio, dentro de los quince días de efectuados, y se hacen por cuenta del deudor, con sujeción a las leyes números 8172 y 9155.

2.°—El comprador podrá continuar con la hipoteca que reconoce la propiedad, abonando la diferencia entre la deuda actual y el precio de compra.

3.°—Todo comprador abonará en efectivo al firmar el boleto, el 5 % de seña y el 1 % de comisión.

4.°—Los títulos de propiedad pueden ser revisados en el archivo del Banco antes del remate.

5.°—Por mayores informes, ocurrase a las oficinas del Banco.

CAPITAL

EL JUEVES 11 DE DICIEMBRE. En su local a las 3 p. m. Dos casas Nahuel Huapí número 5581|83, entre Burela y Altolaguirre. Mide: 18 mts. por 28 mts. Consta de 4 piezas, una más de servicio, toilette y dependencias en cada casa. Deuda por afirmado a cargo del comprador. N.o H.o 10.001, 6 o|o. Base, $ 23.000. Hipoteca, $ 15.000. Deuda, $ 13.488. noviembre 27.

EL DOMINGO 14 DE DICIEMBRE. En la misma a las 4.30 p. m. Casa Lavalleja número 5285, entre las de San Alberto y France. Mide: 8 m. 66 por 28 m. 87. Ad Corpus. Con dos piezas y dependencias. N.o H.o 18.114, 6 o|o. Base, $ 1.500. Hipoteca, $ 1.500. Deuda, $ 1.382. noviembre 30.

EL MARTES 16 DE DICIEMBRE. En su local a las 3 p. m. Casa Triunvirato números 4301|05, esquina a Juramento 4989|95. Mide: 12 m. 97 al S. O., 34 m. 52 al S. E., 34 m. 64 al N. O. y 10 m. 29 en el N. E. Con salón-negocio, 4 piezas, 2 más de servicio y dependencias. N.o H.o 18.466, 6 o|o. Base, $ 17.800. Hipoteca, $ 14.000. Deuda, $ 12.906. diciembre 2.

EL MARTES 16 DE DICIEMBRE. En su local a las 3 p. m. Casa San Luis 2940|48, entre Bermejo y Ecuador. Mide: 8 m. 66 por 16 m. 887. Consta de planta baja con 4 piezas y planta alta con 5, teniendo una más de servicio y dependencias en cada planta. N.o H.o 12.902, 6 o|o. Base, pesos 25.800. Hipoteca, $ 22.000. Deuda, $ 19.782. diciembre 2.

EL MARTES 16 DE DICIEMBRE. En su local a las 3 p. m. Casa Washington 2829, entre Nahuel Huapí y Congreso. Mide: 8 m. 66 por 25 m. 70 al S. E. y 24 m. 52 al N. O. Ad Corpus. Con 3 piezas, galería y dependencias. N.o H.o 15.704, 5 o|o. Base, $ 6.500. Hipoteca, $ 4.500. Deuda, $ 4.115. dic. 2.

EL JUEVES 18 DE DICIEMBRE. En su local a las 3 p. m. Casa Carlos Calvo 744. Mide: 5 m. 88 por 58 m. 888. Consta de 7 piezas, 2 más de servicio y dependencias. N.o H.o 7.484 6 o|o. Base, $ 20.900. Hipoteca, $ 27.000. Deuda, $ 24.062. diciembre 4.

EL JUEVES 18 DE DICIEMBRE. En su local a las 3 p. m. Casa Roque Pérez 2778, entre Bebedero y Nahuel Huapí. Mide: 17 m. 32 por 42 m. 64 al S. E. y 42 m. 49 al N. O. Con 5 piezas, 2 más de servicio en altos y dependencias. N.o H.o 15817, 6 o|o. Base, $ 11.700. Hipoteca, $ 9.500. Deuda, $ 8.688. dic. 4.

EL JUEVES 18 DE DICIEMBRE. En su local a las 3 p. m. Casa Otero 376, entre Jorge Newbery y Leones. Mide: 7 m. 50 por 19 m. 69. Consta de 2 habitaciones, 2 pequeñas piezas y dependencias. N.o H.o 32196, L. Base, $ 2.200. Hipoteca, pesos 1.300. Deuda, $ 1.101. diciembre 4.

EL VIERNES 19 DE DICIEMBRE. En su local a las 3 p. m. Casa Alsina 1814|22. Mide: 15 m. 15 por 56 m. 50. Ad Corpus. Consta de 2 departamentos en piso bajo, con salón negocio y 2 piezas en cada departamento; otros dos en piso alto con 4 piezas cada uno y en el interior 44 piezas. Dependencias en todo. N.o H.o 23.136, L. Base, $ 36.700. Hipoteca, $ 30.000. Deuda, $ 22.868. Dic. 5.

EL DOMINGO 21 DE DICIEMBRE. En la misma a las 5 p. m. Casa Nahuel Huapí 3032, entre Zapiola y Conesa. Mide: 8 m. 66 por 27 m. 65. Ad Corpus. Consta de 4 piezas, 1 más en altos y dependencias. N.o H.o 5.385, 6 o|o Base, pesos 6.700. Hipoteca, $ 5.000. Deuda, pesos 4.414. Inc. dic. 7.

EL LUNES 22 DE DICIEMBRE. En su local a las 3 p. m. Casa Caballito 518|22, entre San Eduardo y Neuquén. Mide: 17 m. [illegible] por 29 m. 09. Ad Corpus. Consta de sala de negocio, 2 habitaciones, pequeña pieza y al fondo caballeriza con altillo. Deuda por afirmado a cargo del comprador. N.o H.o 11.108, 6 o|o. Base, pesos [illegible]. Hipoteca, $ 5.000. Deuda, $ 4.495. Dic. 8.

EL LUNES 22 DE DICIEMBRE. En su local a las 3 p. m. Casa Billinghurst 235, entre Cangallo y Díaz Vélez. Mide: 7 m. 79 por [illegible] m. 196. Con 5 piezas, una más de servicio en altos y dependencias. N.o H.o 13.793, 6 o|o. Base, $ 9.300. Hipoteca, $ 8.000. Deuda, $ 7.375. Dic. 8.

LA PLATA

Casa en Villa Humberto 1.o, partido de San Martín, en la misma propiedad, el 7 DE DICIEMBRE a las 10 a. m., edificada en el lote de terreno designado en el plano de la misma con el número 33 de la manzana 203, compuesto de 8.75 mts. de frente a las calles Juárez por 21.00 mts. de fondo y frente a la calle Lobos. Ad Corpus. Lindando: al N. O., con la calle Juárez; al N. E., con el lote 34; al S. O., con la calle Lobos y al S. E., con el lote 32. N.o H.o 58|260, serie 6 o|o. Base, $ 1.500. Hipoteca, $ 1.500. Deuda actual, $ 1.293.479.
LA ÉPOCA, 23 de noviembre de 1919.

Casa en la ciudad de La Plata, situada en la calle 10 número 1176, en su sucursal La Plata, el día 9 de diciembre a las 3 [illegible] tarde, terreno mide 8 metros de frente por 50 metros de fondo, conteniendo 12 habitaciones y demás dependencias. La deuda por construcción de cloacas a cargo del comprador, es de $ 3.330.55, que puede ser abonada en 43 cuotas trimestrales de $ 111.16 c|u, incluído los intereses.
No. Ho. 627|2993, serie 6 o|o. Base, 15.000 $. Hipoteca, $ 15.000. Deuda actual: $ 13.116:235.
LA ÉPOCA, 25 de noviembre de 1919.

Casa-quinta en el cuartel 8.o del partido de San Vicente, en su sucursal La Plata, el 10 DE DICIEMBRE, a las 1 p. m., próxima a la estación San Vicente (F. C. S.), compuesto de terreno de 139.10 mts. de frente al E.; 69.05 mts. al N.; 123.03 mts. al O. y 66.42 mts. en el S.; conteniendo: 8 habitaciones y demás dependencias. Sus límites son: al E., con Palacios; al N., con Sánchez; al O., con la manzana 8 y al S., con la 10. Todos los rumbos calles en medio. N.o H.o 3649|31557, serie L. Base, $ 14.100. Hipoteca, $ 8.000. Deuda actual, $ 6.778:529.
LA ÉPOCA, 26 de noviembre de 1919.

Propiedad en el cuartel 3.o del partido de Matanza, pueblo Tablada, en la avenida Campana, esquina Escaso s|n., en su local 25 de Mayo 245 (Capital Federal), el 12 DE DICIEMBRE a las 3 p. m., edificada en tres fracciones de terreno, a saber: 1.a fracción, 14 mts. de frente N. por 52.82 mts. de fondo; lindando: al N., con la calle Campana; al S., con J. E. Egüe; al E., con la calle Escaso y al O., con Egüe. 2.a fracción, 5.64 mts. de frente al N. O. por 52.84 mts. de fondo; lindando: al N. O., camino a Campana; al N. E., con P. Entiener; al S. E. y S. O. con terreno de su manzana. 3.a fracción, dos lotes unidos: 17.32 mts. de frente al N. E. por 36 mts. 839 mm. de fondo, lindando: al N. E., con la calle Escaso; al S. O., con los lotes 10 y 11; al S. E., con el lote 29 y al N. O., con el lote 26 de su manzana. Esta propiedad se vende en el estado en que se encuentre. N.o H.o 3393|16528, serie 6 o|o. Base, $ 2.000. Hipoteca, $ 2.000. Deuda actual, pesos 1.820:137.
LA ÉPOCA, 28 de noviembre de 1919.

Casa en la ciudad de Chivilcoy, calle Saavedra número 100, esquina General Paz, en el local del Banco de la Nación Argentina en Chivilcoy, el 14 DE DICIEMBRE a las 11 a. m., terreno mide 10.12 mts. sobre la calle General Paz por 32 mts. de fondo y frente sobre la calle Saavedra, conteniendo un salón, dos habitaciones y demás dependencias. N.o H.o 9126|14123, serie 6 o|o. Base, $ 2.000. Hipoteca, pesos 2.000. Deuda actual, $ 1.814:011.
LA ÉPOCA, 30 de noviembre de 1919.

Casa-quinta en el partido de La Plata, denominada La Nefer, en su sucursal La Plata, el 15 DE DICIEMBRE a las 2 p. m., distante como a 2 y 1|2 cuadra al N. O. de la estación Hernández (F. C. S.), edificada en dos fracciones de terreno que son parte de la chacra número 10, sección D, plano oficial y señaladas en un plano especial que citan sus títulos con los números 1 y 2 con superficie de 47.285 mts. cds., conteniendo: 6 habitaciones y demás dependencias. La deuda por construcción de afirmados, es por cuenta del comprador desde la aprobación del remate. N.o H.o 638|3028, serie 6 o|o. Base, $ 8.090. Hipoteca, $ 6.000. Deuda actual, pesos 5.246:494.
LA ÉPOCA, 1.o de diciembre de 1919.

ROSARIO

Casa en la ciudad de Rosario, calle Rioja número 2435, en su sucursal Rosario, el día 9 de diciembre, a las 2 p. m.; terreno, mide 8.69 metros de frente al N. por 42 mts. 306 mm. en el costado E. y 40 metros 996 mm. en el O. — Nota: El comprador se hará cargo de una segunda hipoteca en efectivo de $ 1.150, que reconoce la propiedad de acuerdo con el artículo 20., inciso 3o., punto B., de la ley número 8172, con interés del 7 o|o anual, pagaderos en semestres adelantados con vencimiento fijo al 26 de octubre de 1922, no pudiendo ser prorrogada, ni admitirse pagos parciales.
No. Ho. 184|8701, serie 6 o|o. Base: $ 2.750. Hipoteca: $ 1800. Deuda actual: $ 1.604:147.
LA ÉPOCA, 25 de noviembre de 1919.

Casa en la ciudad de Rosario, calle Ocampo número 530, a los 25.98 metros de la esquina 1.o de Mayo hacia el O., en su sucursal Rosario, el 10 DE DICIEMBRE a las 2 p. m., terreno mide 8.66 metros de frente al S., por 17.22 mts. de fondo. N.o H.o 309|13115, serie 6 o|o. Base, pesos 3.800. Hipoteca, $ 3.000. Deuda actual, $ 2.697:647.
LA ÉPOCA, 26 de noviembre de 1919.

Casa en la ciudad de Rosario, calle 1.o de Mayo número 1440, entre las de 9 de Julio y General López, en su sucursal Rosario, el 11 DE DICIEMBRE a las 2 p. m., terreno mide 10.99 mts. al E. por 17.32 metros de fondo. N.o H.o [illegible]

[illegible] 6 o|o. Base, $ [illegible]. Hipoteca, $ [illegible]. Deuda actual, $ [illegible].
LA ÉPOCA, 27 de noviembre de 1919.

PARANA

Casa en la ciudad de Gualeguay, [illegible] Entre Ríos, que forman las calles [illegible] y Ayacucho, en el local del Banco de la Nación Argentina en Gualeguay, el [illegible] DICIEMBRE a las 10 a. m., terreno mide 35.44 mts. de N. a S. por [illegible] de E. a O.; lindando: al N., con la calle Ayacucho, en medio G. Pérez y [illegible]; al S., con J. Mingra y [illegible]; al E., con E. Subiliere y al O., [illegible] la calle Victoria. N.o H.o [illegible] serie H. Base, $ 10.300. Hipoteca, [illegible] Deuda actual, $ 6.387.107.
LA ÉPOCA, 23 de noviembre de 1919.

CORRIENTES

A requerimiento judicial. — Casa en la ciudad de Corrientes, calle [illegible] número 1755, en su sucursal Corrientes, el 10 DE DICIEMBRE a las 10 [illegible] m., terreno mide 15 mts. 380 mm. de frente por 41 mts. 580 mm. de fondo. N.o H.o 133|25820, 2.a ley 9155, [illegible] Base, $ 3.050. Hipoteca, $ 2.[illegible] Deuda actual, $ 2.225:514.
LA ÉPOCA, 26 de noviembre de 1919.

SALTA

Finca en la ciudad de Salta, en la esquina N. O. de las calles Balcarce y Santiago del Estero, en su sucursal Salta, el 16 DE DICIEMBRE a las 2 p. m., compuesta de terreno de 2.870.85 mts. cds., conteniendo esta finca, siete divisiones de casas, a [illegible] la calle Balcarce y 2 sobre la calle Santiago del Estero, con 30 habitaciones y dependencias. N.o H.o 192|19156, serie 6 o|o. Base, $ 56.000. Hipoteca, $ 47.[illegible] Deuda actual, $ 41.485.[illegible]
LA ÉPOCA, 25 de noviembre de 1919.

Casa en la ciudad de Salta, calle General Alvarado números [illegible], entre las de Libertad y Buenos Aires, en su sucursal Salta, el 17 DE DICIEMBRE a las 2 p. m., compuesta el terreno de una superficie de 871.15 mts. cds., conteniendo 14 habitaciones y demás dependencias. N.o H.o 16|2691, serie 6 o|o. Base, $ [illegible] Hipoteca, $ 20.000. Deuda actual, pesos 17.483:313.
LA ÉPOCA, 3 de diciembre de 1919.

CORDOBA

Casa en Alta Córdoba, municipio de esta ciudad, calle Salgorria (antes Gavier) número 273, entre las de Urquiza y [illegible], en su sucursal Córdoba, el 16 DE DICIEMBRE a las 2 p. m., compuesta de terreno de 12.16 mts. de frente por [illegible] de fondo. N.o H.o 713|23618, 2.a ley 9155, 2.a serie. Base, $ 3.000. Hipoteca, $ [illegible] pesos 2.100. Deuda actual, $ [illegible]
LA ÉPOCA, 3 de diciembre de 1919.

Casa y terreno en la ciudad de Córdoba, calle Santa Rosa número 874, frente a la plaza Colón, en su sucursal Córdoba, el [illegible] DE DICIEMBRE a las 2 p. m., terreno mide 10 mts. 484 mm. de frente a la plaza Colón por 43 mts. 510 mm. de fondo. N.o H.o 187|10457, serie 5 o|o. Base, $ 40.000. Hipoteca, $ 28.[illegible] Deuda actual, $ 25.178:037.
LA ÉPOCA, 3 de diciembre de 1919.

Dos casas en el pueblo de [illegible], municipio de la ciudad de Córdoba, en su sucursal Córdoba, el 18 DE DICIEMBRE a las 2 p. m., con frente una de ellas a la calle Juan Rodríguez y la otra [illegible] a la misma calle y también a [illegible] dos unidos, formando el [illegible] en N. E. de la manzana [illegible] pueblo de San Vicente [illegible] 26 metros de frente por [illegible] do y el segundo de [illegible] por 17 metros de fondo [illegible] nos que resulten; lindando [illegible] de Juan Rodríguez; al [illegible] lados unidos; al S., con [illegible] y al O., con A. Garzón [illegible] serie 6 o|o. Base, $ 7.[illegible] pesos 6.000. Deuda actual, $ [illegible]
LA ÉPOCA, 4 de diciembre de 1919.

Terreno y edificio ubicado en las [illegible] de riego, estación Argüello [illegible] N. O. de la ciudad de Córdoba, en su sucursal Córdoba, el 19 DE DICIEMBRE a las 2 p. m., con superficie de [illegible] 9278 mts. cds.; lindando: al N., con [illegible] de Ceruti y J. Ceruti; al S., [illegible] Juárez; al E., con herederos de [illegible] y al O., con P. I. de Francia y otros. N.o H.o 555|21490, serie 6 o|o. Base, $ 7.100. Hipoteca, $ 5.500. Deuda actual, pesos 5.070:511.
LA ÉPOCA, 5 de diciembre de 1919.

SAN LUIS

Campo en el partido [illegible] Capital, lugar denominado [illegible] y Alto Blanco, en su local 25 de Mayo 245 (Capital Federal), el 12 DE DICIEMBRE a las 3 p. m., [illegible] al S. de la ciudad de San Luis, [illegible] pone de una superficie de [illegible] o lo más o menos que resulte [illegible] de los siguientes linderos: [illegible] y Amaya; [illegible] Alfaro [illegible] y sucesores de G. Pereyra [illegible] 506|31275, serie L. Base, $ 32.000 [illegible] Hipoteca, $ 25.000. Deuda actual, [illegible] 21.182:903.
LA ÉPOCA, 2 de diciembre de 1919.

Dos fracciones de terreno ubicadas en la ciudad de San Luis, calles Ayacucho y [illegible], en su sucursal San Luis, el 17 DE DICIEMBRE a las 10 a. m., [illegible] en el plano de división [illegible] ros 1 y 2, midiendo cada una [illegible] de N. a S. por 58 mts. de E. a O. [illegible]
Lote 1: Contiene una casa [illegible] compuesta de 4 habitaciones y demás dependencias; lindando: al N., con [illegible] Ayacucho; al [illegible] con la calle Caseros y al O., con [illegible] se vende, [illegible] Deuda actual, $ [illegible]
[illegible] al N., con el lote 1; al [illegible] y Ferrer y A. V. de Álvarez; al [illegible] la calle Caseros y al O., [illegible] se vende, $ 3.300 al contado. N.o H.o [illegible] 15205 (Div.) serie 6 o|o.
LA ÉPOCA, 3 de diciembre de 1919.

Casa en la ciudad de San Luis, calle Chacabuco entre las de Bolívar y [illegible], en su sucursal San Luis, el 18 DE DICIEMBRE a las 10 a. m., terreno [illegible] 15 mts. de frente por 45 mts. de [illegible]; lindando: al N., con L. L. [illegible] muy J. L. Paranasa y G. P. [illegible] al S., con E. y A. Giménez [illegible] deros Sabeni; al [illegible] buco y al O., con J. L. [illegible] N.o H.o 117|12207, serie 6 o|o. [illegible] Hipoteca, $ 1.100. Deuda actual, pesos 959:157.
LA ÉPOCA, 4 de diciembre de 1919.

Campo en el partido del Durazno, departamento Coronel Pringles, lugar denominado Virorco, en su sucursal San Luis, el 19 DE DICIEMBRE a las 10 a. m., [illegible] puesto de una superficie según [illegible] mensura judicial, practicada por el agrimensor A. Mercerat, de 3068 hectáreas, 24 áreas, 35 centiáreas; lindando: al [illegible] con C. y B. Ojeda; al S., con A. Ortiz [illegible] al E., con herederos de J. de la G. [illegible] y P. A. Vega y al O., con campo [illegible] en la cumbre de la sierra Alta [illegible] N.o H.o 158|15345, serie 6 o|o. Base, [illegible] pesos 20.900. Hipoteca, $ 20.000. Deuda actual, $ 18.140:109.
LA ÉPOCA, 5 de diciembre de 1919.

CATAMARCA

[illegible] en el departamento [illegible] distrito El Portezuelo, Catamarca, en su sucursal Catamarca, el [illegible] DICIEMBRE a las 9 a. m., [illegible] de 28 hectáreas 3336 mts. cds., [illegible] al N., con C. Rodríguez [illegible] C. R. de Stewar y al O. [illegible] y C. H. de Stewar, [illegible] se riega con agua permanente [illegible] casa habitación. N.o H.o [illegible] ley 9155, 2.a serie. Base, $ [illegible] Hipoteca, $ 5.500. Deuda actual, [illegible] pesos.
LA ÉPOCA, 5 de diciembre de 1919.

COMPRA-VENTA PARTICULAR

El Banco Hipotecario Nacional [illegible] establecido en su local, calle 25 de Mayo 245, una oficina para la compraventa de propiedades urbanas y rurales hipotecadas a este Banco.

Esta oficina ha sido creada para facilitar en las mejores condiciones posibles la adquisición de inmuebles. Las órdenes de venta serán extendidas en formularios que facilitará la Oficina y que se remitirán gratis a los que lo soliciten.

AVISOS VARIOS

Banco El Hogar Argentino
[illegible]

LICITACIONES

Ministerio de Obras Públicas
DIRECCION GENERAL DE PUENTES Y CAMINOS

Llámase a licitación pública para el día 10 de diciembre próximo a las tres pasado meridiano, para la provisión de materiales, útiles y herramientas con destino al taller [illegible] de la sección Almacenes Generales, de acuerdo con el pliego de condiciones preparado al efecto.

Datos en la Dirección General de Puentes y Caminos de la Nación, calle Reconquista 575.

Buenos Aires, noviembre 10 de 1919.

11|706 v. Dbre. 10

Ministerio de Obras Públicas
DIRECCION GENERAL DE PUENTES Y CAMINOS DE LA NACION

Llámase a licitación pública para el día 10 de diciembre próximo a las 2 y 30 p. m. para la provisión de 10.320 toneladas de cemento Portland, 14 balancines para 3 caballos, 32 balancines para 2 caballos, 178 balancines para 1 caballo, [illegible] arados "Deere 200" de 0m.25 de corte, 356 arneses completos, 628 [illegible] preparados de 2m.50 de largo y 28 tiros de cadena de 1m.50 de largo. Con excepción del cemento Portland los interesados deberán remitir, con diez días de anticipación a la sección Almacenes Generales en Dársena Sud, una muestra de cada uno de los artículos a proveer.

Las propuestas, que deberán ser extendidas en papel sellado de pesos 5.00 m|n. y acompañadas de una boleta de depósito en el Banco de la Nación Argentina por el importe del 5 o|o del valor de la provisión, serán presentadas en sobres cerrados y lacrados dirigidos al Director General de Puentes y Caminos de la Nación, Reconquista 575, y serán abiertos el día y hora indicados en presencia de los interesados que concurran. El pliego de condiciones para el cemento Portland y demás datos podrán ser obtenidos por los proponentes en la secretaría de la Dirección. — El secretario.

Dirección General, noviembre 6 de 1919.

11|705 v. Dbre. 10

Ministerio de Obras Públicas de la Nación

Llámase a licitación pública hasta el día 17 de diciembre próximo a las 3 de la tarde, para la provisión de 300 toneladas de cemento Portland, 250 toneladas de hierro en [illegible] de las dimensiones indicadas en la planilla respectiva.

Los documentos pertinentes pueden solicitarse en la inspección general de máquinas y materiales, casa de gobierno, 3er. piso, todos los días hábiles de 1 a 5 p. m., teniendo lugar la apertura de propuestas el día y hora fijada, en la Dirección General de Navegación y Puertos en presencia de los interesados. — Buenos Aires, noviembre 14 de 1919.

11|735 v. 17 dic.

Ministerio de Obras Públicas de la Nación

Llámase a licitación pública hasta el día 26 de diciembre próximo, a las 3 p. m., para la provisión de artículos navales en general, lubrificantes, metales, tornillos, remaches, [illegible] pinturas, útiles de escritorio, [illegible] carbón de coke y fragua, material de limpieza y alumbrado, cadenas y [illegible].

Los documentos pertinentes pueden solicitarse en la inspección general de máquinas y materiales, casa de gobierno, 3er. piso, todos los días hábiles de 1 a 5 p. m., teniendo lugar la apertura de propuestas en la dirección general de navegación y puertos, el día y hora fijada en presencia de los interesados. — Buenos Aires, noviembre 18 de 1919.

11|749 v. dic. 26

Ministerio de Obras Públicas de la Nación
DIRECCION GENERAL DE PUENTES Y CAMINOS

Llámase a licitación pública para el día 23 de diciembre próximo, a las 2 p. m., para la ejecución de las obras de reparación del camino de Canto a Casares, zona del F. C. Central Argentino en la provincia de Santiago del Estero, cuyo presupuesto asciende a la suma de $ 12.505 moneda nacional.

Datos en la Dirección General de Puentes y Caminos de la Nación, calle Reconquista 575.

Bs. Aires, noviembre 23 de 1919.

11|793 v. dic. 23

Ministerio de Obras Públicas de la Nación
DIRECCION GENERAL DE PUENTES Y CAMINOS

Llámase a licitación pública para el día 23 de diciembre, a las 2.15 de la tarde para la ejecución de las obras de reparo del camino de Caspires a Real Sayana, zona del F. C. Central Argentino en la provincia de Santiago del Estero, cuyo presupuesto asciende a la suma de $ 11.000 moneda nacional.

Datos en la Dirección General de Puentes y Caminos de la Nación, calle Reconquista 575.

Bs. Aires, noviembre 23 de 1919.

11|792 v. dic. 23

Ministerio de Obras Públicas de la Nación
DIRECCION GENERAL DE PUENTES Y CAMINOS

Llámase a licitación pública para el día 23 de diciembre, a las 2.30 de la tarde, para la ejecución de las obras de reparo del camino de Tacanada a Garza, zona del F. C. Central Argentino en la provincia de Santiago del Estero, cuyo presupuesto asciende a la suma de $ 10.330 moneda nacional.

Datos en la Dirección General de Puentes y Caminos de la Nación, calle Reconquista 575.

Bs. Aires, noviembre 23 de 1919.

11|791 v. dic. 23

Ministerio de Obras Públicas
DIRECCION GENERAL DE NAVEGACION Y PUERTOS

Llámase a presentación de propuestas hasta el día 20 de diciembre próximo a las 3 p. m. para el suministro de 5.000 toneladas de leña de la calidad y dimensiones que establece el pliego de condiciones respectivo.

Las ofertas se formularán en papel sellado de 5 $ m|n. y serán presentadas el día y hora indicado, en la Dirección General de Navegación y Puertos (casa de gobierno, 3er. piso), en la oficina del ingeniero jefe de la comisión del Paraná Inferior (Puerto Paraná), y en la comisión del Paraná Superior y Río Bermejo (Corrientes), donde pueden retirar los documentos pertinentes los interesados, todos los días hábiles, de [illegible]

11|856 v. dic. 20

Ministerio de Obras Públicas
DIRECCION GENERAL DE PUENTES Y CAMINOS

Llámase a licitación pública para el día 29 de diciembre próximo, a las 2 y 15 p. m., para la ejecución de las obras de reparo del camino de Fernández a Taboada, zona del F. C. Central Argentino en la provincia de Santiago del Estero, cuyo presupuesto asciende a la suma de $ 11.113 m|n.

Datos en la Dirección General de Puentes y Caminos, calle Reconquista 575.

Buenos Aires, noviembre 29 de 1919.

11|835 v. Dbre. 29

Ministerio de Obras Públicas
DIRECCION GENERAL DE PUENTES Y CAMINOS

Llámase a licitación pública para el día 29 de diciembre próximo a las 2 p. m., para la ejecución de las obras de reparo del camino de Garza a Lugones, zona del F. C. Central Argentino en la provincia de Santiago del Estero, cuyo presupuesto asciende a la suma de pesos 14.988 m|n.

Datos en la Dirección General de Puentes y Caminos, calle Reconquista 575.

Buenos Aires, noviembre 29 de 1919.

11|836 v. Dbre. 29

Ministerio de Obras Públicas
DIRECCION GENERAL DE PUENTES Y CAMINOS

Llámase a licitación pública para el día 29 de diciembre próximo, a las 2 y 30 p. m., para la ejecución de las obras de reparo del camino de Beltrán a Fernández, zona del F. C. Central Argentino en la provincia de Santiago del Estero, cuyo presupuesto asciende a la suma de $ 16.102 m|n.

Datos en la Dirección General de Puentes y Caminos, calle Reconquista 575.

Buenos Aires, noviembre 29 de 1919.

11|834 v. Dbre. 29

Ministerio de Obras Públicas
DIRECCION GENERAL DE PUENTES Y CAMINOS

Llámase a licitación pública para el día 29 de diciembre próximo, a las 2 y 45 p. m. para la ejecución de las obras de reparo del camino de Sastre a Crispi, zona del F. C. Central Argentino en la provincia de Santa Fe, cuyo presupuesto asciende a la suma de $ 11.227 m|n.

Datos en la Dirección General de Puentes y Caminos.

Buenos Aires, noviembre 29 de 1919.

11|833 v. Dbre. 29

Consejo Nacional de Educación

Llámase a nueva licitación por el término de treinta días, para la ejecución de las obras proyectadas en el edificio escolar fiscal, Triunvirato N.o 4857 (escritorio número 2 del C. E. 16.o), de acuerdo con los planos, bases y pliegos de condiciones preparados por la Dirección de Arquitectura, que podrán consultar los interesados todos los días hábiles, de 12 a 6 p. m., excepto los sábados que lo harán de 9 a 12 m.

La apertura de las propuestas que deberán ser presentadas escritas a máquina, por duplicado y de acuerdo con lo que al respecto establecen las leyes de sellos y contabilidad y obras públicas, tendrá lugar el día 22 de diciembre próximo, a las 2 p. m. — El secretario general.

11|786 v. dic. 22.

Consejo Nacional de Educación

"Llámase nuevamente a licitación pública por el término de treinta días, a partir del 1.o de diciembre próximo, inclusive, para la construcción de edificio para la escuela elemental número 8 de General Roca (Río Negro), de conformidad al plano, pliego de bases y condiciones y presupuesto respectivos, que podrán consultar los interesados en la Dirección General de Arquitectura de esta repartición, todos los días hábiles de 12 a 6 p. m., con excepción de los sábados que deberán hacerlo de 9 a 12 m.

La apertura de las propuestas que deberán ser presentadas por duplicado, escritas a máquina, en el sellado correspondiente y acompañadas del certificado de depósito que marca la ley, tendrá lugar el día martes 30 de diciembre próximo, a las dos p. m., en el local de la secretaría del Consejo, calle Rodríguez Peña 935 (1er. piso).

Se hace presente que esta licitación tendrá también lugar en General Roca (Río Negro) y Bahía Blanca (Prov. de Buenos Aires), abriéndose allí las respectivas propuestas en igual día y hora que en esta Capital Federal. — El secretario general".

11|752 v. dic. 30.

Consejo Nacional de Educación

Por resolución del H. Consejo de 5 del actual, se llamará a los alumnos o a los que se crean con derecho a los depósitos efectuados en la Caja de Ahorro del Banco de la Nación Argentina, por la escuela graduada de niñas del C. E. 14, cuya cuenta que asciende a dos mil diez y nueve pesos con cuarenta centavos (pesos 2019,40), fué abierta en el mes de septiembre de 1895. — El secretario general.

11|907 v. En. 4

Consejo Nacional de Educación

Llámase a licitación pública por el término de 30 días, a partir del 15 de diciembre en curso, inclusive, para la construcción de edificio destinado a la escuela superior de niñas de la capital del territorio de Formosa, de conformidad al pliego de bases y condiciones, planos y presupuesto respectivos, que podrán consultar los interesados en la Dirección General de Arquitectura de esta repartición, todos los días hábiles de 12 a 6 p. m., con excepción de los sábados, que deberán hacerlo de 9 a 12 m.

La apertura de las propuestas, que deberán ser presentadas por duplicado, escritas a máquina, en el sellado correspondiente y acompañadas del certificado de depósito que marca la ley, tendrá lugar el día 13 de enero de 1920, a las tres p. m., en el local de la secretaría del Consejo, calle Rodríguez Peña núm. 935 (primer piso).

Se hace presente que esta licitación tendrá también lugar en Formosa, capital del territorio del mismo nombre, abriéndose allí las respectivas propuestas en igual día y hora que en esta capital federal. — El secretario general.

11|908 v. En. 4

Ministerio de Guerra
DIRECCION GENERAL DE ADMINISTRACION

Licitación pública de carne, pan y leña

AVISO

Llámase a licitación pública para la provisión de carne y pan con destino a las tropas del ejército acantonadas en la capital federal, Liniers, El Palomar, Campo de Mayo y San Martín durante el año de 1920 y para la provisión de 6.000 toneladas de leña que se necesitarán para las fuerzas del ejército durante igual tiempo.

Las propuestas de carne y pan podrán hacerse para una guarnición como mínimo.

La leña a proveer deberá ser de quebracho colorado o ñandubay o cualquiera de ellas con mezcla de algarroba o espinillo, puesta sobre vagón en las estaciones de procedencia. Cada propuesta de leña podrá hacerse para la provisión de [illegible] toneladas como mínimo [illegible].

Los interesados obtendrán pliegos de condiciones, formularios de propuestas y datos ilustrativos personalmente o por carta, en esta secretaría, Paseo Colón 1407.

Las propuestas deberán ser presentadas el 19 de diciembre de 1919, a las 3 p. m., hora en que se abrirán en acto público.

C. Federal, noviembre 19 de 1919.
Fdo.: Claudio Rosales, Coronel.
Secretario int. de la D. G. A.

11|873 v. dic. 19

Ministerio de Guerra
DIRECCION GENERAL DE ADMINISTRACION

Licitación pública de víveres secos

AVISO

Llámase a licitación pública para la provisión de azúcar, yerba-mate, harina de maíz, sémola, pimentón, trigo pisado, maíz pisado, sal, fideos, arvejas, porotos, conserva de tomate y jabón, con destino a las tropas del ejército acantonadas en sus guarniciones de la capital y alrededores, guarniciones cercanas o del interior de la república. Las propuestas deberán ser presentadas el día 19 de diciembre de 1919, a las 3 p. m., hora en que se abrirán en acto público. Los intresados pueden solicitar pliegos de condiciones, formularios de propuestas y demás datos ilustrativos, personalmente o por escrito, a esta secretaría, calle Paseo Colón 1407, a los jefes de servicio administrativo de los comandos de División de Ejército, o a los oficiales de administración de los cuerpos de cada guarnición.

C. Federal, noviembre 19 de 1919.
Fdo.: Claudio Rosales, Coronel.
Secretario int. de la D. G. A.

11|872 v. dic. 19.

Ministerio de Marina
DIRECCION GENERAL ADMINISTRATIVA

Paseo Colón y Brasil

Llámase a presentación de propuestas para el día 10 del corriente, a las 2.30 h. p. m., para el fletamento por entero del transporte nacional Bahía Blanca, con destino a Estados Unidos.

Por datos, póliza de fletamento y plano del buque, recurrir a la División Compras.

11|920 v. Dic. 9.

Ministerio de Marina
DIRECCION GENERAL ADMINISTRATIVA

Paseo Colón y Brasil

Llámase a presentación de propuestas para el día 10 del corriente, a las 2.30 h. p. m., para el fletamento por entero de los transportes nacionales Pampa y Chaco, con destino a España, Francia o Alemania.

Por datos, pólizas de fletamento, planos de los buques, etc., recurrir a la División Compras.

11|919 v. Dic. 10.

Ministerio de Agricultura

Se llama a licitación pública para la provisión de útiles de escritorio para todo el año 1920, cuyas propuestas serán presentadas en la subsecretaría del ministerio hasta el día 17 de diciembre próximo inclusive, a las 2 de la tarde, hora en que serán abiertas.

Las bases de licitación y pliegos de condiciones, podrán consultarse en la oficina de compras de dicho ministerio, Paseo Colón No. 974, todos los días hábiles de 12 a 6 p. m. y los sábados de 9 a 12 m. — Buenos Aires, noviembre 15 de 1919.— El subsecretario.

11|730 v. dic. 14

Ministerio de Agricultura
Dirección de Ganadería

Llámase a licitación pública, por 30 días, contados desde la fecha, para la provisión de forrajes y cereales destinados al consumo de los animales del Lazareto cuarentenario, Embarcadero de Exportación e Inspección Veterinaria de Tablada, durante el año de 1920.

Las propuestas cerradas y lacradas extendidas en sello de $ 5 m|n. y con recibo del depósito de garantía que establece el pliego de condiciones que está a disposición de los interesados, se presentarán en la Secretaría de Ganadería, Paseo Colón núm. 974, el martes 16 de diciembre próximo, a las 3 de la tarde, hora en que serán abiertas por el Escribano General de Gobierno, en presencia del Director de Ganadería e interesados.

Bs. Aires, noviembre 15 de 1919.

11|736 v. dic. 15

Ministerio de Relaciones Exteriores y Culto
ASILO COLONIA REGIONAL MIXTO DE ALIENADOS EN OLIVA (Prov. CORDOBA) F. C. C. A.

Llámase a tercera licitación pública para la presentación de propuestas para la provisión de combustibles (carbón de leña y fragua, leña de algarrobo, petróleo crudo y g. oil). Novillos en pie. Leche (700 litros diarios). Harina de trigo "0" y "00", durante los cuatro primeros meses del año 1920. La licitación pública tendrá lugar el día 26 de diciembre de 1919, a la 1 p. m., en la dirección del asilo, en presencia de los interesados que concurran se abrirán las propuestas en el orden establecido. Por pliego de condiciones y nóminas de artículos licitados, ocurrir a la dirección del asilo en Oliva. — Noviembre 26 de 1919. — El director.

11|825 v. dic. 10

Departamento Nacional de Higiene

Llámase a licitación pública por el término de treinta días, para la provisión de terneros en pie, con destino al instituto de vacuna, durante el año 1920. Las propuestas se abrirán con las formalidades de ley, el día 2 de enero de 1920, a las 3 p. m., en el despacho del que subscribe. Los pliegos de condiciones se pueden consultar en la sección administrativa, calle Sarmiento No. 961, todos los días hábiles de 12 a 6 p. m. (Sábados de 9 a 12 m.) — El secretario general.

11|894 v. ener. 2

Hospicio de las Mercedes
DIRECCION

Llámase a licitación para la provisión de drogas y demás artículos de farmacia, para el primer cuatrimestre del año 1920.

La licitación tendrá lugar en este establecimiento el día 5 de enero de 1920, a las 2 p. m., de acuerdo con los pliegos de condiciones existentes en el mismo, los que están a disposición de los señores proponentes.

Buenos Aires, diciembre 5 de 1919.—El director interino.

11|903 Dbre. 12

Intendencia Municipal de la Capital
Pavimentación

En cumplimiento del art. 10 de la Ley de Pavimentación 7091 y del 10. de su Ordenanza Reglamentaria, se cita a los propietarios de las ca[illegible] entre Rivadavia y Victoria, [illegible] entre Viamonte y [illegible], cuyo afirmado va a construirse en virtud de la licitación pública aprobada en el expediente número [illegible]956-L-1916, constructores [illegible] e hijo, para que comparezcan a la inspección de Catastro del Departamento de Obras Públicas, Avenida de Mayo 525, 4o. piso), a fin de que presten su conformidad a la extensión, forma y límites de sus respectivos inmuebles.

Se fija, para tal objeto, el plazo improrrogable de quince días a contar de la fecha.

Una vez expirado éste, y durante los quince subsiguientes, podrán hacerse las reclamaciones referentes al cálculo del costo de la obra, ante la Dirección General de Catastro [illegible] de Mayo 525, 4o. piso), cuya dependencia tendrá a disposición de los contribuyentes las planillas de liquidación.

La falta de presentación dentro de los términos citados, dará por consentidas y conformes las referidas operaciones, y anulará cualquier reclamación que en lo sucesivo se interponga.

Bs. Aires, noviembre 25 de 1919.
El Secretario.

11|818 v. 5 dic.

Licitación para la provisión de arena oriental—

Llámase a licitación pública para el día 9 del corriente, a las 3.15 p. m., para la provisión de arena oriental, de acuerdo con el pliego de condiciones, que puede consultarse en la oficina de licitaciones, Avenida de Mayo 525, primer piso. — Buenos Aires, 2 de diciembre de 1919. — El secretario.

11|883 v. dic. 9

Licitación para la provisión de registros dobles—

Llámase a licitación pública, que tendrá lugar el día 11 del corriente, a las 3 p. m., para la provisión de 122 registros dobles con destino a la Dirección General de Rentas, de acuerdo con el pliego de condiciones agregado al expediente 65028-D-1919 que se encuentra en la sala de licitaciones, donde puede consultarse. — Buenos Aires, diciembre 2 1919.— El secretario.

11|887 v. dic. 12

Licitación para la provisión de libros, carpetas y tarjetas.

Llámase a licitación pública, que tendrá lugar el día 10 de diciembre próximo a las 4 p. m., para la provisión de 22 libros, carpetas y tarjetas, para la Inspección General (sección multas) de acuerdo con el pliego de condiciones agregado al Exp. 62724-S-1919, que se encuentra en la sala de licitaciones, donde puede consultarse. — Buenos Aires, noviembre 25 de 1919. — El secretario.

11|888 v. dic. 12

Licitación para la provisión de asfalto

Llámase a licitación pública para el día 12 del corriente, a las 3 p. m., para la provisión de 4000 toneladas de asfalto, de acuerdo con el pliego de condiciones, que puede consultarse en la Oficina de Licitaciones, Av. de Mayo 525, 1er. piso.

Buenos Aires, diciembre 5 de 1919.— El secretario.

11|902 v. Dbre. 12

Cementerio del Oeste

Estando por vencer el término por el cual fueron arrendadas las sepulturas ubicadas en las manzanas 1, 2, 5, 6 y 6, de la sección 4a. A, tablones 4, 7, 8, 15 y 16 de la manzana 4a., tablones 7, 8 y 16 de la manzana 5a. y tablones 1, 2, 9 y 10 de la manzana 8a., todas de la sección 8a. A del Cementerio del Oeste, se hace saber a las personas que tengan deudos allí depositados que si en el plazo de treinta días desde la fecha de su vencimiento no se presentaren a practicar su traslado, se procederá a exhumar los restos y colocarlos en el osario general.

Noviembre de 1919.
El Secretario.

11|726 v. dic. 14

Licitación para la provisión de alcohol

Llámase a licitación para la provisión de alcohol puro con destino a los hospitales y dependencias de la Asistencia Pública durante el primer semestre del año 1920. Tendrá lugar el día 15 de diciembre, a las 2.30 p. m. El pliego de condiciones puede consultarse en la Oficina de Licitaciones.—Buenos Aires, diciembre 5 de 1919.—El Secretario.

11|906 v. dic. 14

Licitación para la provisión de artículos de almacén

Llámase a licitación para la provisión de artículos de almacén con destino a los hospitales y dependencias de la Asistencia Pública durante el primer semestre del año 1920. Tendrá lugar el día 15 de diciembre, a las 3.30 p. m. El pliego de condiciones puede consultarse en la Oficina de Licitaciones.—Buenos Aires, diciembre 5 de 1919.—El Secretario.

11|905 v. dic. 14

Licitación para la provisión de artículos de pinturería

Llámase a licitación para la provisión de artículos de pinturería con destino a las obras del Hospital Pirovano. Tendrá lugar el 15 de diciembre, a las 3 p. m. El pliego de condiciones puede consultarse en la Oficina de Licitaciones.—Buenos Aires, diciembre 5 de 1919.—El Secretario.

11|904 v. dic. 14

Cementerio del Oeste

Habiendo vencido el término por el cual fueron arrendados los nichos Nros. 3.001 al 6.487, de la sección 2a. del Cementerio del Oeste, se hace saber a las personas que tengan restos allí depositados, que si en el plazo de los treinta días (30) desde la fecha de su vencimiento no se presentaran a practicar su renovación, se procederá a exhumarlos y colocarlos en el osario general. — Noviembre de 1919. — El secretario.

11|780 v. dic. 20

NAVEGACION

COMPAÑIA ARGENTINA DE NAVEGACION (Nicolás Mihanovich), Limitada. — Servicios regulares.

Línea Buenos Aires-Montevideo: Salidas todas las noches a las 10 p. m. Servicio económico, jueves y sábado a las 8 p. m.

Línea Salto y escalas: Salidas martes, jueves a las 2 y 30 p. m. y domingos, a las 11 a. m.

Línea Colonia, Carmelo y escalas. Salidas, miércoles y domingo a las 8 a. m.

Línea Corrientes y escalas, salidas los martes a las 11 a. m.

Línea Paraná Alto Paraná, Paraguay y Alto Paraguay: Salidas, martes jueves y domingos a las 10 a. m.

Para informes y pasajes, dirigirse a la administración, calle 25 de Mayo esquina Cangallo, Buenos Aires. Unión Telef. 6705 Avenida.

Dr. Dinkeldein

Ex médico interno del Hospital Alemán
INTERNAS — SANGRE — SECRETAS

Investigación y tratamiento de la tuberculosis y de la avariosis hereditaria y adquirida en sus formas ocultas e ignoradas como causas frecuentes de perturbaciones digestivas, circulatorias, nerviosas, de la vista, del oído, parálisis neurálgias dolores persistentes de cabeza, etc.) Rebeldes a otros tratamientos. Rayos X. Consultas de 9 a 11 a. m. y de 3 a 6 p. m. — CORRIENTES 1677.

EDICTOS JUDICIALES

Por disposición del señor juez de comercio de la Capital Federal, doctor Tristán M. Avellaneda, se cita, llama y emplaza a doña JOSEFA R. de GIORGI, para que dentro del término de quince días comparezca ante este juzgado y secretaría del autorizante, a reconocer la firma que con su nombre suscribe, los documentos de fojas 1 a 3, presentados por la Sociedad Anónima "La Económica", hoy sus adjudicatarios, otorgados con fechas 18 de octubre de 1913, 8 de septiembre de 1914 y 11 de enero de 1915; así mismo se le cita a estar a derecho y a tomar la intervención que le corresponde en este juicio, bajo apercibimiento de que si no concurriese se le dará por reconocidas dichas firmas en su rebeldía y se nombrará al señor defensor de ausentes, para que la represente en el juicio.
Buenos Aires, 22 de noviembre de 1919. — Arturo Navarro, secretario. Palacio de Justicia. 11|853 v. dic. 12.

Por disposición del señor juez de comercio de la Capital Federal, doctor Eduardo M. Naón, se cita, llama y emplaza por el término de quince días, a doña MARIA ROSA ANTONIA GUTIERREZ de GALLARDO y a su esposo don MANUEL D. GALLARDO, para que dentro de dicho término, comparezcan a este juzgado y secretaría del suscripto, a reconocer la firma que suscribe el documento de fs. 1 del valor de $ 5.550 moneda nacional, presentado en juicio, por la sociedad La Económica, Sociedad Anónima en liquidación y a estar a derecho en estos autos, bajo apercibimiento de dárselas aquélla por reconocida y de nombrárseles al señor defensor de ausentes, para que los represente.
Buenos Aires, 20 de noviembre de 1919. — Dimas González Gowland, secretario. 11|852 v. dic. 12.

Por disposición del señor juez en lo civil y comercial del territorio nacional de la Pampa Central, doctor Rafael de Allende, secretaría a cargo del autorizante, se cita, llama y emplaza por el término de treinta días, a contar desde la primera publicación del presente, a todos los que se consideren con derecho a los bienes quedados por fallecimiento de don SANTIAGO BESSONE, sea como herederos o acreedores, para que dentro de dicho término comparezcan a deducir sus acciones en forma, bajo apercibimiento de ley.
Santa Rosa, noviembre 13 de 1919. — Juan Forns Artigas, secretario. 11|738 v. dic. 15.

Por disposición del señor juez en lo civil y comercial del territorio nacional de la Pampa Central, doctor Rafael de Allende, secretaría a cargo del autorizante, se cita, llama y emplaza por el término de treinta días, a contar desde la primera publicación del presente, a todos los que se consideren con derecho a los bienes quedados por fallecimiento de doña TEODORA GIHAZ, sea como herederos o acreedores, para que dentro de dicho término comparezcan a deducir sus acciones en forma, bajo apercibimiento de ley.
Santa Rosa, noviembre 13 de 1919. — Juan Forns Artigas, secretario. 11|737 v. dic. 15.

El señor juez de primera instancia en lo civil de la capital de la República, doctor don Fernando Klappenbach, interinamente a cargo del juzgado del doctor Meléndez, ha dispuesto se cite, llame y emplace por el término de treinta días, contados desde la primera publicación del presente, a todos los que se consideren con derecho a los bienes dejados por ANGEL TASSARA, ya sean como herederos o acreedores, para que dentro de dicho término comparezcan a deducir sus acciones en forma, por ante su juzgado y secretaría del que suscribe, bajo apercibimiento de lo que hubiere lugar por derecho.
Buenos Aires, noviembre 12 de 1919. — Alberto G. Oderigo, secretario. 11|719 v. dic. 14.

Por disposición del señor juez en lo civil y comercial del territorio de la Pampa Central, doctor Rafael de Allende, se cita, llama y emplaza por medio del presente y por el término de treinta días, contados desde la primera publicación de este edicto, a todos los que se consideren con derecho a los bienes quedados al fallecimiento de don JOSE ANTONIO PELLAT y doña MARIA LUISA FAURE de PELLAT, ya sea como herederos o acreedores, debiendo durante dicho término, presentarse por ante la secretaría del suscrito, a deducir sus acciones en forma, bajo apercibimiento de ley.
Santa Rosa, noviembre 12 de 1919. — Carlos Mario Rumbado, secretario. 11|721 v. dic. 14.

Por disposición del señor juez de 1a. instancia en lo civil de la capital de la república, doctor don Arturo Seeber, se cita y emplaza por el término de treinta días, a contar desde la primera publicación del presente a todos los que se consideren con derecho a los bienes dejados por fallecimiento de doña HILDA DORA o HILDA ISIDRA MARENCO DE GONZALEZ HEREDIA, ya sean como herederos o acreedores para que dentro de dicho término, comparezcan por ante su juzgado y secretaría del que subscribe a deducir sus acciones en forma, bajo apercibimiento de lo que hubiere lugar por derecho.
Buenos Aires, noviembre 14 de 1919.— Juan M. Cabrera, secretario. 11|744 v. dic. 16

Por disposición del señor juez de primera instancia en lo civil de la capital de la República, doctor don Arturo Seeber, se cita y emplaza por el término de treinta días a contar desde la primera publicación del presente, a todos los que se consideren con derecho a los bienes dejados por fallecimiento de doña JOSEFA PIERRE de CRETELLA, ya sean como herederos o acreedores para que dentro de dicho término, comparezcan por ante su juzgado y secretaría del que suscribe, a deducir sus acciones en forma, bajo apercibimiento de lo que hubiere lugar por derecho.
Buenos Aires, noviembre 6 de 1919. — Héctor Depietri, secretario. 11|745 v. dic. 17.

Por disposición del señor juez de primera instancia en lo civil de la Capital de la República, doctor don Arturo Seeber, se cita y emplaza por el término de treinta días a contar desde la primera publicación del presente, a todos los que se consideren con derecho a los bienes dejados por fallecimiento de doña FRANCISCA DIGIORNI o DI GIORNO de BONIFACIO, ya sean como herederos o acreedores, para que dentro de dicho término, comparezcan por ante su juzgado y secretaría del que suscribe, a deducir sus acciones en forma, bajo apercibimiento de lo que hubiere lugar por derecho.
Buenos Aires, noviembre 18 de 1919. — Rafael Caputo, secretario. 11|762 v. dic. 18.

El señor juez de primera instancia en lo civil de la capital de la república, doctor don Adolfo Casabal, ha dispuesto se cite, llame y emplace por el término de treinta días, contados desde la primera publicación del presente, a todos los que se consideren con derecho a los bienes dejados por doña SECUNDINA DEMARIA de ROSSI, ya sea como herederos o acreedores, para que dentro de dicho término comparezcan a deducir sus acciones en forma, por ante su juzgado y secretaría del que subscribe, bajo apercibimiento de lo que hubiere lugar por derecho. — Buenos Aires, octubre 21 de 1919. — Enrique A. Peña, secretario. 11|789 v. dic. 20.

El señor juez de primera instancia en lo civil de la capital de la república, doctor don Adolfo Casabal ha dispuesto se cite, llame y emplace por el término de treinta días, contados desde la primera publicación del presente, a todos los bienes dejados por don FRANCISCO ROSSI, ya sea como herederos o acreedores, para que dentro de dicho término comparezcan a deducir sus acciones en forma, por ante su juzgado y secretaría del que subscribe, bajo apercibimiento de lo que hubiere lugar por derecho. — Buenos Aires, septiembre 23 de 1919. — Enrique A. Peña, secretario. 11|783 v. dic. 20.

El señor juez de primera instancia en lo civil de la capital de la república, doctor don Fernando M. Colombres, ha dispuesto se cite, llame y emplace por el término de treinta días, contados desde la primera publicación del presente, a todos los que se consideren con derecho a los bienes dejados por don JACINTO AVILA, ya sea como herederos o acreedores, para que dentro de dicho término comparezcan a deducir sus acciones en forma por ante su juzgado y secretaría del que subscribe, bajo apercibimiento de lo que hubiere lugar por derecho. — Buenos Aires, noviembre 18 de 1919. — Osvaldo Rocha, secretario. 11|777 v. 20 dic.

Por disposición del señor juez de primera instancia en lo civil de la capital de la república, doctor don Arturo Seeber, se cita y emplaza por el término de treinta días a contar desde la primera publicación del presente, a todos los que se consideren con derecho a los bienes dejados por fallecimiento de don EDUARDO CASAUX ALSINA, ya sea como herederos o acreedores, para que dentro de dicho término, comparezcan por ante su juzgado y secretaría del que subscribe, a deducir sus acciones en forma, bajo apercibimiento de lo que hubiere lugar por derecho. —

CONVOCATORIAS

"LA PREVISORA". — SOCIEDAD ANONIMA de Edificación y Ahorro. — 329 Rivadavia 329. — Segunda convocatoria. — No habiéndose depositado la cantidad suficiente de acciones para que pudiera celebrarse la asamblea general ordinaria convocada para el 29 de noviembre último, el directorio cita a los señores accionistas, por segunda vez a la asamblea que tendrá lugar el día trece del corriente mes de diciembre, a las cinco de la tarde en el local social, Rivadavia 329, para tratar la siguiente

ORDEN DEL DIA:

1.o Consideración de la memoria, balance general y cuenta de ganancias y pérdidas correspondientes al décimo cuarto ejercicio.
2.o Distribución de utilidades.
3.o Elección por tres años, de dos directores titulares en [illegible] Rodolfo Bloch, [illegible] Antonio C. [illegible].
4.o Elección de síndico [illegible] suplente.
5.o Designación de dos [illegible] aprobar y firmar el acta de [illegible].

Nota: Se recuerda a los accionistas que para asistir a la asamblea deberán depositar [illegible] con dos días de anticipación [illegible] Banco u oficina pública.

Buenos Aires, 1.o de diciembre [illegible] — Salvador Inchauspe, presidente. [illegible] do Sjöberg, gerente.

11|861 v. [illegible]

Buenos Aires, noviembre 18 de 1919. — Rafael Caputo, secretario. 11|772 v. 20 dic.

Por disposición del señor juez de primera instancia en lo civil de la capital de la república, doctor Adolfo Casabal, se cita, llama y emplaza, por el término de treinta días, contados desde la primera publicación del presente, a ANTONIO MAGALDI y VENANCIO PRIORE o VENANCIO RODUALDO PRIORE, para que el primero en el carácter de representante legal de sus hijos María Cristina, Antonio, Arminda, Armando y Gabriel; y el segundo por sí y como presunto tutor legal de sus hermanas América y Helvecia, comparezcan a tomar la intervención que les corresponde en los autos sucesorios de Serafina Manzioni de Priori, Mancioni de Priori, Manzione de Priore o Manzzione de Priori, que tramitan por ante la secretaría del que subscribe, bajo apercibimiento de ser nombrado el defensor de ausentes, para que los represente y defienda. — Buenos Aires, noviembre 18 de 1919. — Enrique Aranda, secretario. 11|776 v. 29 dic.

El señor juez de primera instancia en lo civil de la Capital de la República, doctor don Fernando M. Colombres, ha dispuesto se cite, llame y emplace por el término de treinta días, contados desde la primera publicación del presente, a todos los que se consideren con derecho a los bienes dejados por doña MARIA COVA de BUZZO, ya sean como herederos o acreedores, para que dentro de dicho término, comparezcan a deducir sus acciones en forma, por ante su juzgado y secretaría del que suscribe, bajo apercibimiento de lo que hubiere lugar por derecho.
Buenos Aires, noviembre 21 de 1919.— Víctor Sandullo, secretario. v. dic. 21.

Por disposición del señor juez de primera instancia en lo civil de la Capital de la República, doctor don Arturo Seeber, se cita y emplaza por el término de treinta días, a contar desde la primera publicación del presente, a todos los que se consideren con derecho a los bienes dejados por fallecimiento de don FRANCISCO CELASCO, ya sean como herederos o acreedores, para que dentro de dicho término, comparezcan por ante su juzgado y secretaría del que suscribe, a deducir sus acciones en forma, bajo apercibimiento de lo que hubiere lugar por derecho.
Buenos Aires, noviembre 18 de 1919. — Rafael Caputo, secretario. 11,763 v. dic. 21.

Por disposición del señor juez de comercio de la Capital Federal, doctor Eduardo M. Naón, se cita a don JOSE MARTINEZ, para que dentro del término de cinco días, comparezca ante este juzgado y secretaría del suscripto, a efecto de que comparezca a estar a derecho en el juicio que por cobro de pesos le tiene iniciado don Juan Elliena, bajo apercibimiento de nombrársele al defensor de ausentes, para que lo represente. Igualmente se le hace saber, que se ha trabado embargo sobre el sueldo que percibe como capitán retirado.
Buenos Aires, 14 de noviembre de 1919. 11|871 v. nov. 27.

Por disposición del señor juez en lo civil y comercial de La Pampa, doctor Rafael de Allende, se cita, llama y emplaza por el término de treinta días, a contar de la primera publicación del presente, a todos los que se consideren con derecho a los bienes dejados por fallecimiento de don MANUEL BLANCO, para que dentro de dicho término comparezcan por ante su juzgado y secretaría del autorizante, a deducir sus acciones en forma, bajo apercibimiento de lo que por derecho hubiere lugar.
Santa Rosa, noviembre 21 de 1919. — Carlos Mario Rumbado, secretario. 11|915 v. dic. 23.

El señor juez de primera instancia en lo civil de la Capital de la República, doctor don Roberto [illegible], ha dispuesto se cite, llame y emplace por el término de treinta días, contados desde la primera publicación del presente, a todos los que se consideren con derecho a los bienes dejados por doña VICENTA del MONTE de BRION, ya sean como herederos o acreedores, para que dentro de dicho término comparezcan a deducir sus acciones en forma, por ante su juzgado y secretaría del que suscribe, bajo apercibimiento de lo que hubiere lugar por derecho.
Buenos Aires, noviembre 27 de 1919. — Miguel Echegaray, secretario. 11|864 v. dic. 27.

Por disposición del señor juez de primera instancia en lo civil de la Capital Federal, doctor Fernando Klappenbach, se cita, llama y emplaza por el término de treinta días a contar desde la primera publicación del presente, a todos los que se consideren con derecho a los bienes dejados por fallecimiento de doña ROSA MALLIO o MALIO de CAPURRO, ya sean como herederos o acreedores, para que, dentro de dicho término, comparezcan por ante su juzgado y secretaría del que suscribe, a deducir sus acciones en forma, bajo apercibimiento de lo que hubiere lugar por derecho.
Buenos Aires, 26 de noviembre de 1919. — F. Guillermo Espeche, secretario. 11|857 v. dic. 28.

El señor juez de primera instancia en lo civil de la Capital de la República, doctor don Fernando M. Colombres, ha dispuesto se cite, llame y emplace por el término de treinta días, contados desde la primera publicación del presente, a todos los que se consideren con derecho a los bienes dejados por don ENRIQUE MIGUEL o ENRIQUE MOREL, ya sean como herederos o acreedores, para que dentro de dicho término, comparezcan a deducir sus acciones en forma, por ante su juzgado y secretaría del que suscribe, bajo apercibimiento de lo que hubiere lugar por derecho.
Buenos Aires, febrero 3 de 1919. — Víctor Sandullo, secretario. 11|860 v. [illegible]

Por disposición del señor juez de primera instancia en lo civil de la República, doctor don [illegible], se cita y emplaza por el término de treinta días, a contar desde la primera publicación del presente, a todos los que se consideren con derecho a los bienes dejados por fallecimiento de don [illegible] CEVA, ya sean como herederos o acreedores, para que dentro de dicho término comparezcan por ante su juzgado y secretaría del que suscribe, a deducir sus acciones en forma, bajo apercibimiento de lo que hubiere lugar por derecho.
Buenos Aires, noviembre [illegible] — Enrique A. Saguier, secretario. 11|894 v. [illegible]

El señor juez de primera instancia en lo civil de la Capital de la República, don Roberto Bunge, ha dispuesto se cite, llame y emplace por el término de treinta días, contados desde la primera publicación del presente, a todos los que se consideren con derecho a los bienes dejados por don ENRIQUE ANACLETO [illegible], sean como herederos o acreedores, para que dentro de dicho término comparezcan a deducir sus acciones en forma, por ante su juzgado y secretaría del que suscribe, bajo apercibimiento de lo que hubiere lugar por derecho.
Buenos Aires, noviembre 25 de 1919. — Manuel A. Marini, secretario. 11|843 v. [illegible]

Por disposición del señor juez de primera instancia en lo civil de la Capital Federal, doctor Fernando Klappenbach, se cita, llama y emplaza por el término de treinta días, a contar desde la primera publicación del presente, a todos los que se consideren con derecho a los bienes dejados por fallecimiento de don [illegible] LIN, ya sean como herederos o acreedores, para que, dentro de dicho término, comparezcan por ante su juzgado y secretaría del que suscribe, a deducir sus acciones en forma, bajo apercibimiento de lo que hubiere lugar por derecho.
Buenos Aires, 1.o de diciembre de 1919. — Carlos Schatz, secretario. 11|[illegible] v. [illegible]

El señor juez de primera instancia en lo civil de la Capital de la República, doctor don Matías Mackinlay Zapiola, ha dispuesto se cite, llame y emplace por el término de treinta días, contados desde la primera publicación del presente, a todos los que se consideren con derecho a los bienes dejados por doña MARIA SANGUINETTI de GALLI, ya sean como herederos o acreedores, para que dentro de dicho término comparezcan a deducir sus acciones en forma, por ante su juzgado y secretaría del que suscribe, bajo apercibimiento de lo que hubiere lugar por derecho.
Buenos Aires, diciembre 2 de 1919. — José A. Quirno Costa, secretario. 11|718 v. [illegible]

Por disposición del señor juez de comercio de la capital, doctor don Félix [illegible] y Herrera, se hace saber por el presente, que se han presentado los señores CLEMENTE y ARMANDO F. [illegible] solicitando ser rehabilitados para ejercer el comercio. — A. N. [illegible], secretario. Palacio de Justicia, 5.o piso. 11|[illegible]

Por disposición del señor juez de comercio de la capital [illegible]
Buenos Aires, [illegible] — D. González Gowland, secretario. [illegible]

VACCARO
30 AÑOS DE CRÉDITO EN CAMBIO DE MONEDA
TITULOS Y ACCIONES
LOTERIA NACIONAL
ALTA PUBLICIDAD
AVDE MAYO 635 - B. Aires

FERROCARRILES DEL ESTADO

HARAN UN AMPLIO SERVICIO DE PASAJEROS. SU CARACTERISTICA ES "COMODIDAD Y CONFORT" PARA LO QUE HA ESTABLECIDO SERVICIOS COMBINADOS QUE PERMITIRAN LA REALIZACION DE VIAJES RAPIDOS A LAS SIERRAS DE CORDOBA:

Capilla del Monte
La Falda
Cosquín, etc.

ESMERADO SERVICIO DE TRENES LOCALES EN ESAS ZONAS DE VERDADERO TURISMO.

Cuentan los Ferrocarriles del Estado con un material de primer orden en coches de pasajeros y dormitorios, que reunen todas las condiciones deseables y que contribuyen a facilitar y hacer realmente agradables los viajes que realiza en toda su red, como servicio ordinario, vinculando las provincias de Santa Fe, San Juan, La Rioja, Catamarca, Santiago del Estero, Tucumán, Salta, Jujuy, hasta La Quiaca, frontera boliviana.

DESDE EL 15 de NOVIEMBRE ESTAN EN VIGENCIA LOS NUEVOS HORARIOS

Para la temporada veraniega

PARA INFORMES: Oficinas Centrales: Perú 672 — Buenos Aires
Jefatura de Tráfico: Santa Fe
Superintendencias Divisionales: Tucumán, Cruz del Eje

LA ADMINISTRACION.

HORTA Y CIA
FABRICA DE MEDALLAS
GRABADOS, ORFEBRERIA
Y FUNDICION ARTISTICA
BME. MITRE 7[illegible]
PIDAN NUESTROS CATALOGOS